大光報

廣州版

（總社）

社長：陳錫餘

TAI KWONG PO

(THE IMPARTIAL & ENLIGHTENING JOURNAL)

CANTON, KWANGTUNG, CHINA.

總社社址：廣州光復中路七十四號

總社電話：編輯部：一五七四三　經理部：一五七四三　營業部：一一八八五

總社電報掛號：廣州　七四一一

粵南版：廣東江門市亦坎光復路

粵北版：廣東韶關風度中路九十二號

粵東版：廣東汕頭升平路七十四號

海南版：廣東海口新華路十一號

今日出紙兩大張　報費零售每份國幣三千元（外埠另加郵費）

中華民國二十八年七月七日創刊　新聞紙第二八四七號

律師莫玉裴 代 余信禮堂 買屋聲明

據稱：一經手買受湯景森前向高彰彪買入坐落本市漢民分局轄內新橫街門牌第七號屋業全間所有上蓋連地四至均照登記圖冊為準四至間隔俱全經立定交易期本年十一月廿四日立契交易如對該屋有任何權利轇轕者希於交易前向賣主理妥事務所聲明否則一經交易概與買主無涉請代登報聲明　右

事務所：西堤大馬路廿八號二樓電話：一四〇八五

趙植芝之啓事

現奉國民政府主席廣州行轅政字第〇四一四八號代電轉奉國防部西艷來舞代電着植芝接收前革命同盟會東堤會所以便修理為廣東省忠黨堂革命老人居住植芝經主持聯義總社責任今又負責忠黨堂任務公私事繁特由登報日起除聯義社忠黨堂繼續負責主持外其他各社團責任一概謝絕特此聲明

廣州律師公會重要啓事

本會自卅五年底依據修正會章改為理監事制後設常務理事五人處理本會日常事務對外代表本會已無會長制度存在亦無理事長名稱所有派出對外代表均有証明文件近聞有冒用本會會長理事長名義向各方活動除查究外特此鄭重聲明

常務理事　余燕伯　鄺鐵公　余春華　黃文寬　李業文　啓

交通部公路總局第三區公路工程管理局啓事

查本局於十一月十四日寄發大廋管理站養路費票據在本市長堤郵政總局付郵時被竊去征收汽車養路費證（8801）—（8800）（　）共（250）份養路費收據證明單（43251）—（　）（4365）—（4 5 1）（30751）—（30850）共（530）份征收交通管理費收據（4321）—（5300）（6681）—（6680）（70751）—（70950）共（1200）份十列各項票據除懸予註銷外特此登報聲明作廢

中華民國卅六年十一月十五日發出　穗會字1286號

廣東公路處 廣越路儒洞至織篢段橋涵工程招商 比價公告

茲有廣越路儒洞至織篢段橋涵工程一宗定于十一月廿日上午九時在本處會客廳招商公開比價凡在本處及交通部第三區局已登記之營造廠商如有意承造是項工程者希到本處工務課登記取閱章程屆時踴躍參加可也

楊永泰紀念醫院開始門診

內外 小兒 婦產 科

時間每日：上午九時至十二時　下午二時至五時

贈診時間：每星期一三五日下午二時至五時

院址：沙面肇和路卅一號之一

電話一二〇九四

粵桂閩區敵偽產業處理局審議委員會公告

查謝流光堂置有番禺市橋鄉土名漁渦黑沙蝦渦福祿壽等圍田畝計二十五頃其業權經奉廣州行轅核准發還現據謝士鋆及謝澤生分別呈請發還並須兩造到案具領各等情經本會第七十三次常會決議該番禺市橋鄉漁渦黑沙蝦渦福祿壽等圍共田畝二十五頃准予發還謝流光堂並登報通知該堂有關權利人到清理處洽領等詞在案除由清理處錄案分電及復知外茲再登報公告凡與上開各圍田畝權利有關者務希在本年十一月二十一日上午九時携同有關業權證件前往敵偽產業清理處洽領特此公告

中華民國卅六年十一月十六日　會中處字第〇三八六號

廣東省訓練團員役証胸章作廢啓事

本團奉令結束前所頒發三十六年度職員佩用之圓形白底藍字紅邊銅質證章及公役佩帶黃底布質之胸章自登報日起一律作廢除呈報外特此聲明

聯合勤務總司令部廣州區舊廢車料處理委員會招標公告

標字第五號

茲有軍用廢車十七組廿組十輛廢車料一組均存放於河南鳳凰崗地方廢油桶三組分五加侖裝十五加侖裝五十二加侖裝共約二千餘個暨廢車壳數組分備於河南紡織路及大坂倉等地定期標售如有承購者先赴河南廣東供應局左側巷內本會繳納保證金後看貨投票定二十一日正式開標特此公告三十六年十一月十六日

廣州保生助產學校畢業同學會籌備會會員登記啓事

查本會現奉市社會局核准籌備組織依章先行舉辦會員登記凡我歷屆畢業同學務須於本月十一日起至本月底止前往本市洪珠南路三府前四十五號何瑞瑤同學處登記以便定名召開會員大會為荷

廣州保生助產學校畢業同學會籌備會啓

尋郭耀洪

開平縣人氏經已離家庭六年不知居在何方今因父逝產業在南洋現在政府發離洪見證可先領回產業限期兩個月回家以明手續自登報日起倘兩個月之外不回家郭利華母親自承領若有親友知其下落者即求通信可也

通信處南洋古毛麥水街十六號郭利華告白

招投疏河工程

本會第二期疏河工程現訂於十一月廿二日下午二時在中山縣石岐鎮商會內公開招投并經印備章程及圖則說明書等以供取閱如有意投承者希到會取閱或逕向廣州市長堤一二九號工商航業公司索取可也

中山縣疏河修堤委員會啓

廣州市瓊崖同鄉會啓事

茲定于本月二十日下午一時在本會（珠光路）禮堂開歡迎韓兼專員漢英返瓊主政大會望各同鄉依時踴躍參加為荷

廣州張氏闔族大宗祠孝友書院宗人會通告

公啓者我張氏孝友書院第一期修繕前後兩座工程今春經已告竣現第二期建築中座工程亦已全部完成茲經本會第五次理事會議決定於十二月七日（即農曆十月二十五日）舉行落成典禮并於是日辰刻奉主陞座舉行冬祭凡我各房邑宗人屆時務希踴躍參加如各宗人欲登席叙餐每份科餐費四萬元并祈於十二月七日以前到本書院辦事處登記領取餐券俾便安排是為至要此告

理事長張發奎　副理事長張瑞貴　謹啓

風高物燥　肺病堪虞

閣下友好們：當心：遇着：

肺患　咳嗽

記緊買眞正的：

檸檬製劑　檸檬露

服後肺部舒暢　担保有痰卽溶

會經中英各國政府註冊衛生局化驗社會局特許

痰多與咳嗽何須眉頭皺　肝燥與肺熱功力眞快捷

逢咳必治，化痰最快

檸檬露

檸檬露以檸檬菓汁製製，不特化痰治咳，久爲患者贊許，倘患着嚴重的肺病，[illegible]

救急檸檬油淋濁蜜斯原液了臭狐汎爛肉珍珠散大量上市

天喜堂調經丸

求子得子　求愈得愈

發沽一味

啓事　本丹獨創五十年來銷遍及全國與海外各地一切女科各病不論已婚未婚皆育有求子得子求愈得愈之實效治非萬全安敢獨沽一味誠現代女科最信譽卓藥現售每瓶三萬元可服五天做行近以物價波動頻繁爲維持成本計不得不隨時根據原料價格而調整售價本丸代理店號遍及全國各城市鄉鎮報價通知容有遺漏至使各代理未能事先接得通知仍以舊價售出致蒙損失殊深歉仄甚報希各代理本丸店號即將地址函寄俾有聯絡及隨時報道丸價徵行並時備各種宣傳用品等亦得遐行寄奉應用

廣州下九路天喜堂藥行披露

穗湛線

堅固　巨型　快捷　保護力強

粵海安輪

招呼週到

搭客　付貨　無任歡迎

船期：十一月十六日到省　十七、八日駛湖　十八日下午直放湛江

泊：天字碼頭附近

代理處　公華行　地址：大新路三四四號　電話：一七五二二

同豐船務行　地址：太平南路一九二號　電話：一二一七四

廣州市江西豐城同鄉會籌備會通告

穗豐壽字第一號

登記地址：（一）本市海珠南路南江西會館樓上甘華之處。（二）本市惠愛東路長興里常賢學族求功疫處。

逕啓者：我縣旅穗同鄉日多，茲擬積極籌組同鄉會，以資聯繫，凡我縣同鄉希於本月（十一）十七日至二十三日止前往上開兩地址登記，俾便從速成立同鄉會，是所企盼。

恭頌·寶安江檢察官長齡廉明德政

竊本族所辦南屏鄉第一二保私立國民學校（即向南學校）因基金短絀被人推舉鄭世泰等爲代表向鄭鍾奇收贖南端祖前按出嘗田擬充基金雙方發生訴訟由鄭世泰控鄭鍾奇鄭徐氏侵佔及漢奸罪及鄭鍾奇鄭徐氏反訴鄭世泰等誣告妨害名譽各案均先後蒙寶安地方法院江檢察官長齡詳細偵查依法爲不起訴處分嗣經聲請再議後奉高檢處駁回惟在訴訟當中竟有不明法律之徒製造謠言妄指雙方利用金錢運動覽閭中傷現在非是業已大白世泰等僉知再訟無益咸邀各方勸處此後訟籐永斷和睦如初照常安業同感讀檢江察官仁慈廉明之賜愧無以報謹綴數言以明眞相藉伸恭頌之忱

寶安縣南屏鄉向南村鄭伙財　世泰　星華　晃就　鍾奇　徐氏　同啓

律師吳曙光 受任 新光行 經理 陳漢彪 暨 馮紹湘 君 常年法律顧問

嗣後如有侵害上開聘任人等之營業財產名譽信用及一切法益本律師當依法負保障之責

吳律師事務所：本市杉木欄七十二號電話：一七二五四

新光行：中華中路十九號二樓

陳行健律師 代 金梅君 購置屋業聲明

據稱「本人憑中買受張纜漢所有屋業一間坐落東山分局段內農林下路三馬路第一號門牌所有上蓋連地四圍牆壁樓閣間格裝修門樓窗戶磚瓦木石鋼鐵自來水喉等一應俱全經交定立帖訂期本年十二月陸日立契交易倘對上開屋業有任何權利關係或其他轇轕未清等情須於交易前向賣主理妥並用書面向貴律師事務所聲明備案否則一經交易概與本人無涉煩代標貼登報聲明」等語前來除標貼通告外合代聲明如上

事務所：廣州長堤大馬路一八三號二樓電話：一〇八三四

律師李國士 續任 水月宮後街 源記行 常年法律顧問 公告

上開聘任者營業信譽及一切法益本律師概依法負保障之責此佈

事務所惠福東路惠新西街九號電話一一八九一

律師李國士 受任 百家利 化裝品 有限公司 常年法律顧問 公告

右開聘任人營業信譽及一切法益本律師概依法負保障之責此佈

事務所惠福東路惠新西街五號電話一一八九一

律師朱安瀾 代 昌業堂 買 鋪業 鋪地 通告

據稱憑中買受永裕堂陳永裕無鋪底批滿鋪業一間前向聯志公司買入鋪地一段前向陳元盛陳林氏買入坐落逢源段內逢源市鋪業四十六號鋪地四十四號原日卅二號原日卅號所有上蓋連地四圍墻壁間格俱全經交定訂期本年十一月廿五日交易該鋪業鋪地如有爭認異議各種轇轕請交易期前聲明向賣主理妥交易後與買主無涉除標貼外請代登報聲明

朱律師事務所：光復北路二十五號

電話：壹叁壹柒叁

梁宗武律師 代周華訂買將軍前廣德北路泮園第一號屋業 公告

據稱：「本人憑中與雷榮昌（前向鄭羣雄買入）買受坐落本市德宣分局段內將軍前廣德北路泮園門牌第一號四層石屎樓房屋一間所有上蓋連地四圍墻壁間格水喉水廁浴具電燈等俱全深闊四至悉照圖照爲準經立帖交定訂明本年國曆十一月二十六日交易如有對於上開房屋有任何權利轇轕及其他權利主張希於交易期前與賣主雷榮昌理妥一經交易概與買主無涉」等語除標貼外合代公告如右

事務所：一德中路二七四號三樓　電話：一六三六八

梁宗武律師 代梁旺訂買惠福東路惠新東街九號屋業 公告

據稱：「本人憑中與黃德基（前向彭惠如買入）買受坐落本市漢民分局段內惠新東街門牌第九號四層石屎房屋一間所有上蓋連地四圍墻壁間格水喉水廁浴具電燈等俱全深闊四至悉照登記圖照爲準經立帖交定訂明本年國曆十一月廿四日交易如有對於上開房屋有任何轇轕及其他權利主張希於交易期前與賣主黃德基理妥或向貴律師事務所聲明」等語除標貼外合代公告如右

事務所：一德中路二七四號三樓　電話：一六三六八

律師黃兆麟 代都府街正南路廣中路錦榮街 各業主登記通告

茲據都府街等代表稱現我都府街由二十一號起至三十五號止共八間正南路由二號起至二十八號止共十七間廣中路由十八號起至二十六號止共三間錦榮街由三十四號起至四十四號止連同二十五號至二十五號之二共九間未列地號者一間計共三十七間悉被廣東省政府代青年團申請征收並奉准行政院轉令廣州市政府公告執行有案凡我上開街坊業主應即到都府街二十五號登記以資聯絡請代通告等情前來合代登報通告如右

律師事務所　一德路三五六號二樓　電話　一六三七四號

三黨協商立委提名
洪蘭友雷震昨晚已赴滬進行
各地國代競選已達到白熱化
國大舉行將因事實問題延期

【本報南京特派員九思十七日發專電】國民黨中常會暨選舉指導委會，今晨聯席會議，商討立委候選人名單分組審查問題。監察院今日談話會中，對選舉問題，亦有所討論。

【本報南京特派員九思十七日發專電】十七日國民黨中常會例會，討論對立委候選人召開審查辦法。

【本報南京特派員九思十七日發專電】立委選舉即將開始，三黨名額分配尚未決定，國民黨十七日邀民青兩黨人士會商，茲悉：青年黨希望名額一百二十名，民社黨希望名額一百六十名，尚待商定。又悉：大選決如期舉行，惟國大舉行期可能因事實問題延展，其延展方式：（一）為舉行開幕式後，休會若干日，再舉行會議；（二）即照去年方式，以召集令決定開會日期。

【南京十七日中央社電】洪蘭友、雷震，十七夜車赴滬，與民青兩黨協商立委提名事宜。

【南京十七日中央社電】國民黨立法委員候選人名單，定十八日起開始審查，中常會暨中央選舉指導委員會，今舉行聯合會議，討論審查辦法。據悉：根據此項辦法，立委候選人人選標準，將側重學歷與經歷，其由區域產生者，以一縣不超過一人為原則，但人口超過百萬或現任立委服務甚久者，則屬例外。審查辦法，仍照審查國代候選人辦法，分為七組審查，由中常委自由參加，定明日起開始審查，預料可於廿五日以前完竣。又悉：民青兩黨之立委候選人之總名額，將以該兩黨現任立委名額之比例為標準。

【承德十七日中央社電】國代選期即屆，各候選人正展開白熱化競選，尤以婦女團體候選人更為熱烈，一般情緒，遠較民初參眾兩院議員選舉時為高。

【台北十七日中央社電】台省競選國大代表，由週來競選方式之層出不窮，大增熱鬧，不僅公共場合，娛樂場所，可見各項競選標語與廣告，即大街小巷，亦琳瑯滿目，當地各報所登之「推荐」與「擁護」競選廣告，佔各報篇幅二分一，行駛市內外公共汽車，亦多張掛新奇標語，此種熱鬧，顯然與市內連日風雨籠罩而見沉悶之局面。全省競選最烈者有基隆市之李晴波，渠自十六日起至十九日止，假市內學校廟宇及各戲院作輪流競選演講，並免票招待聽眾觀劇。台中市自丘念台（台省黨部主委）讓出後，尚有林湯盤、林朝權兩人競選，雙方均組有宣傳隊，分赴街頭戲院流動演講，並利用廣播電台，此呼彼應，精彩百出，聽眾大感興趣。商業團體因係五省市合選，更為台省商人重視，原擬提名之黃棟[illegible]，陳茂松等，均退出競選，集中力量，協力擁護本省實業界巨子陳松出馬。又：台北市選所為配合此次白熱化競選，特製就多種標語，促使市民重視光復後第一屆之民主大選。

蔣總裁親電嘉勉 放棄競選黨員
中常會請戴院長勿謙辭

【南京十七日中央社電】蔣總裁前在中央黨部紀念週席上，對于此次國民大會代表選舉，剴切指示全體黨員，除由本黨決定外，列入參加競選者，[illegible]共同努力工作，以期于[illegible]。茲悉：中央黨部頃接各地黨員電請放棄競選者，已有[illegible]人，蔣總裁[illegible]欽佩，已親電嘉勉，並譽為本黨同志[illegible]。茲將讓出代候選人姓名如下：[illegible]柔，武義湯恩伯，（安徽省）巢縣張治中，（湖南省）桃源劉戡，（湖北省）常德張鎮，天門沈鴻烈，（江西省）[illegible]國光，樂平張雪中，江西[illegible]陳大慶，（河南省）永城[illegible]，（陝西省）[illegible]劍，（廣西省）[illegible]震，[illegible]曲江[illegible]，容縣[illegible]，（四川省）[illegible]，樂山[illegible]陵，（貴州省）龍里晏玉琮，（青島市）區域張廷孟。

【南京十七日中央社電】考試院長戴傳賢，以體弱多病，懇辭國大代表候選人，中央常會今日決議函請勿謙辭。

各地積極籌辦 發證投票工作
呂宋區舉辦選民登記

【南京十七日中央社電】京市選民共八二一六六六人，內婦女一五三九二五人，全國性婦女一二九五二九人，市婦女二四[illegible]

【杭州十七日中央社電】湖北天門縣國代候選人沈鴻烈，任浙主席，渠因對故鄉甚隔閡，今已分電中央及鄂省縣有關機關，鄭重聲明放棄。

三九六人，職業七八二七四人，區域五八九四六七人，國代選舉權證各區限十七日發畢。

【上海十七日中央社電】本市國代選舉投票，定廿二日開始，全市分設區域投票所二百所，團體投票所六十所，各區總督導人選，亦經分別選定，市選所七日召開督導會議，為規定選民當日投票開始及結束時間，確起見，以利用時間，候選人[illegible]，劃一序，[illegible]秩序。

【濟南十七日中央社電】國府委員丁惟汾十七日午由京飛濟，記者詢此行任務，據告：在指導山東國民黨選事，彼係十年來首次返魯，對魯省局面頗表欣慰。

【西安十七日中央社電】今距國大代表選舉期僅及四日，此間三十四萬選民，正以興奮心情，佇候佳期，俾投其最可珍貴[illegible]。

之票，以推選賢能人民代表。已經市選所工作人員漏夜籌備完竣，另分設投票所卅三處，二區分設依原有投票所外，另設一流動投票，以便利滬海路所設投票所可投，總計全市共設投票處五十四個，市選所已成立投票場所[illegible]

鮑爾漢對新疆局勢 仍表樂觀
伊犁問題將可解決

【本報南京特派員凌雲十七日發專電】新疆省府委員鮑爾漢今對記者稱：新疆局勢雖因伊犁問題未能解決，但前途仍屬樂觀，鮑氏認為今日世界較新疆為嚴重之問題，不知凡幾。新疆人民均一致擁護中央，鮑氏認定新疆永為中華民國之領土。伊犁問題，鮑氏相信張治中可能解決，且稱：張氏為第一位可以解決問題之人。又悉：張治中自台返京後，即就伊犁問題，以阿合買提江及阿巴索夫出名之復函，提出解決之途徑，張氏除與中樞首長交換意見外，並時與府委鮑爾漢接觸。此事之研究，據悉：張氏對伊犁問題之研究，短期內即將獲得結論。

職婦國大候選人 國民黨續提名單

【南京十七日中央社電】選舉總所頃公佈國民黨提名全國性職業團體及婦女團體國大代表候選人第二批名單如次：（一）漁會：第一區：謝康一名：第二區：[illegible]；第二區二名：楊文[illegible]一名：（二）陳不明，依理[illegible]，行政區域組織之工會：工謝會進：李保和，宋名中，會田，[illegible]：[illegible]，[illegible]孝漢，首都[illegible]，會三名：王：也李員雨，陳煥：[illegible]，勞[illegible]：[illegible]工會二名：王之仁，吳[illegible]，[illegible]二名：解俊寨：[illegible]，[illegible]。（三）商業團體：東區：袁國樑，王[illegible]：三名：苗海南，中北區：信民：常文熙。[illegible]一名：[illegible]

【馬尼剌十七日中央社電】海外華僑第十三區（菲律賓呂宋區）國代選舉辦事處，以迄未接奉海外僑選新辦法之訓示，故仍繼續進行選民登記，該區登記選民有三萬一千八百七十七人，按該區全部華僑[illegible]

總指導處，陝西省選所亦可趕辦一切，全省共設票匭約二千餘[illegible]

僑無確切統計，據估計有十二萬人，其中審查合格者應有七十萬人。

【貴陽十七日中央社電】黔省各縣市及職業團體暨特種選舉人，經審查合格之選舉人，共四九零四四五人，其中區域選民一六三五九八人，估[illegible]

三名：高光達，南區程子[illegible]，[illegible]；南區：張[illegible]；[illegible]王[illegible]；（四）工礦：[illegible]胡子[illegible]，陸[illegible]，北區[illegible]，[illegible]（五）[illegible]

[illegible]

秀。學院（六）大學專科以上學校（包括專科以上學校之教員團體）：王述琦，[illegible]，劉恩[illegible]，名：[illegible]

國代立委選舉 補充條例實施辦法

【南京十七日中央社電】國民政府於本月十二日公佈國代及立委選舉補充條例，立委選舉總事務所特於十六日下午舉行第十六次選舉委員會，討論補充條例之實施辦法，並呈請國府備案，經通過，全文如次：

明令公佈施行，並自公佈日施行。所有各省市中如有全部或局部不能辦理選舉者，及依原程序辦理選舉之中途因匪侵擾而不能繼續辦理選舉之省市縣，及共同等區域各單位，均應依照本條例之規定，以期劃一。（一）選舉補充條例第一條，係指全部或局部不能辦理選舉之省市及其同等區域之省縣市，能辦理選舉而言，如於本辦法到達之日，其區域內之一部或局部不能辦理選舉之區，仍為全部或局部不能辦理選舉之區域。[illegible]

我已派員往港 續商中港協定

【本報南京特派員九思十七日發專電】據有關方面稱：中港協定，因英方未公佈之原則，以港方之外匯及貿易部份談判，乃為協定中之公用匯，已派員赴港續商，致[illegible]，又吉[illegible]，均由[illegible]決定[illegible]

[illegible]

中共下月在哈爾濱 召開遠東共黨大會

【本報南京特派員九思十七日發專電】香港電：外交界悉：中國共產黨已通知外蒙，北鮮及遠東其他各地共黨，于十二月二日在哈爾濱召開遠東共黨代表大會，討論成立遠東共黨國際情報局事宜，以促進彼此間合作，並與柏爾格萊德之歐洲共黨國際情報局取得密切聯絡，俾將來得各國共黨一致支持。聞日本共黨亦將派代表參加，但在會中無表決權。

中央即將發動 大規模勦匪軍事
軍政人事傳亦將作重新調整
西南西北邊防會議接續召開

【本報南京特派員凌雲十七日發專電】繼華中六省聯防會議後，西南及西北邊防會議，亦將陸續召開。西南會議在重慶由朱紹良主持，西北會議在京由張治中主持。

【本報南京特派員凌雲十七日發專電】李品仙、萬耀煌、王東原，張治中邀午宴。

【本報南京特派員凌雲十七日發專電】北平電：綏署新聞處辦法，陣中日報，揭載：中央即將發動大規模勦匪軍事，行轅副主任，沈鴻烈出任海軍[illegible]。

國軍防堵石匪 太原城防增強
中央開始對華北增援

【本報北平特派員十七日電】天梅十七日十五時十六分發專電：保國軍撤防堅守，石門，共匪北移，坑塞，空軍亦出動援救，炸匪，人心動搖。府要員撤職，中央速調大軍增援。

保定鎮：【本報北平特派員天梅十七日十五時十六分發專電】上官雲相十七日返平，對記者談：已開始，中央對華北增援，戰局改觀，在指顧間，殊樂觀。

【本報特訊】上海十七日外息：石門共匪已開始向西推動，太原軍當局已加強城防實力。

國軍分數路 進勦大別山

【漢口十七日中央社電】向大別山區進勦之各路國軍，均有斬獲：（一）某部隊會在泉河鋪破獲匪區公署一處，並俘匪部及地下工作人員卅三名，（二）向東南山地搜勦匪子潭之國軍，當于悉數殲滅，俘廿一名。（三）另一部進勦[illegible]

關門，一般突圍綏靖[illegible]綏後，國軍背後，經被衝潰，現雙方主力戰，已進入膠着狀態。

榆林主力戰 入膠着狀態

【寧夏十六日中央社電】榆林西南九十餘華里地區楊家嶺子一帶大戰，自十五日午起至十六日午後，仍在激烈進行中，被我包圍之匪，困作[illegible]

瀋陽今解嚴
長春短期內無大戰

【本報北平特派員天梅十七日十五時十六分發專電】東北戰況沉寂，共匪補充多困難，漸見分散。

【瀋陽十七日中央社電】瀋陽十七日零時起解嚴。

【瀋市十七日中央社電】此間局勢穩定，「長春安全問題」，東北行轅副主任鄭洞國頃於視察長春歸來後對記者作如上之表示，謂：匪軍圖攻永吉，企圖已成泡影，長春外圍雖尚有匪約四個縱隊，但共匪傷亡眾多，短期內無法再犯，故一兩週內，將無大戰。

徐州會師
守軍出擊已告捷

【本報南京特派員凌雲十七日發專電】蘇皖豫邊區窺擾之匪，現正分向山外圍部一部，四縱隊，陳毅部十七晨于夏邑永城間。

【徐州十七日中央社電】永城電訊中斷，情況不明。展開激戰，

【徐州十七日中央社電】南下國軍十七晨已與徐州西北之劉汝明部會師，並將徐州外圍獲匪安國軍第十集團軍一縱隊，劉汝明殘匪西窺豐縣間，刻已無殘匪，西北迄黃口、碭山西段楊樓，各車站，已先後進駐，經國軍附近鐵道兩側，肅清有散匪滋擾外，已肅清各站間，殘匪已對上述。

【徐州十七日中央社電】雲集徐州國軍全勤旅，已于十六下午鄭集黃集兩地痛殲匪十一縱隊主力，匪受創後，紛向西竄。

台與各地航價增加
中航班次亦有調整

【台南十六日中央社電】中國航空公司頃增訂票價程，台南廈門線單程客票，台幣一萬二千元，台南汕頭一萬七千元，台南香港三萬三千元，台南上海三萬六千元，台南台北線即日停航，台北各線班次經重加調整，中航其他各線，即日起星期日由香港飛汕頭來台南轉廈門，經汕頭，香港週一由廈門來台南赴[illegible]

長江輪船增價未獲准

台南後，即飛廈門，汕頭至週三由香港經汕頭，週四返回廈門，經台南轉往汕頭，香港，則仍照舊，各航線班次並無更動。

【南京十七日中央社電】招商，三北，民生各長江輪船公司，原擬于今起調整票價，客貨運分五級收費，交部長俞以維照原價增加五成，以共所增過高，頃令各該輪船公司各核減一成，即全票照原價增加四成，貨運一成增二級，三級增加二成，四級增三成，五級增四成，惟各該公司尚不滿意，已具呈交通部候核議後，再公佈調整價格。

千元關金 傳將發行

【本報特訊】上海十七日外息：字林西報稱：價值二萬元之一千元面額關金券，將於下月由中央行發行。

風警

【南京十七日中央社電】中央氣象局頃發布風警報：十七日下午二時，颶風中心在東經一二二點五度，北緯二一點三度，風進至北方，風力二五〇公里，中心半徑二級。

最後電訊
杜魯門向國會 要求特別權力
制止通貨膨脹提出具體計劃

【華盛頓十七日中央社合眾電】美國會舉行美國歷史上第廿六次之特別會議，眾院議長馬丁，本日正午召開眾院會議，參院議長范登堡，同時召開參院會議。

【華盛頓十七日中央社合眾電】杜魯門總統本日要求國會賦予權力，對工資及物價規定最高之限度，且于必要時恢復消費者之配給制，俾制止通貨膨脹之計劃，有十項，其要點對生產，消費各方面，均提出具體計劃。

【本報接：杜魯門總統之制止國內通貨膨脹計劃，具有對外計劃部份，向國會咨文，至今晨，華府正在播發中，其稿時尚未收獲。】

麥平梅呼籲 美軍火援華

【本報特訊】北平十七日外息：來平遊歷之芝加哥論增報發行人麥平梅稱：美武器於第三次[illegible]

魯東飛雪

【青島十七日中央社電】青市今午已降雪，朔風凛冽，天氣驟寒，據觀象台息：明晨溫度可降至攝氏零下三度。

【濟南十七日中央社電】濟市氣候突轉嚴寒，十七晨已入隆冬狀態，迄午未止，瑞雪初飛，降至零下零點四度，室外溫度室內五度，北風勁厲。

不算貪污 圖利公益

【本報南京特派員凌雲十七日發專電】司法院決議，懲治貪污條例第二條第六款所謂意圖得利為構成要件，係圖利公益，各罪之共通要件，非圖利自己或第三人，自不構成本罪。

何用？[illegible]實不知美國因將來之運至中國，相信經若干之阻用，不將之運至中國，此終必來也。[illegible]美國之武器，將無用之中國，留作何用？」

中央否認

【本報特訊】南京十七日外息：中宣部頃否認國民黨將協助民盟人員前往組織新黨。

游資流滬 刺激物價

【本報特訊】上海十七日外息：因共匪[illegible]

蔣主席昨接受 法國最高勳章

【南京十七日中央社電】蔣主席十七日下午接受法政府所贈最高之「軍事勳章」，法政府以此勳章贈予蔣主席，表示欽崇蔣主席于此次大戰中，首先領導中國人民，向極權主義從事抗戰，及與盟邦合作無間，獲致最後勝利之殊勳。典禮莊嚴而簡單，授勳儀式于四時半在主席官邸舉行，法大使代表法總統授勳。

運城解圍
援軍與守軍會師

【西安十七日中央社電】國軍克復陝南之山陽。又電：晉南平陸守軍，北上援軍與運城守軍會師，十六日下午八時，部向東逃入中條山區，九兩團，共匪廿四旅四旅，已陸西北地區，四八，三旅已展開掃蕩戰，則圍竄平城外圍，十五華里內匪蹤，我運城完全解圍。

首都昨紀念 世界學生日

【南京十七日中央社電】十七日為世界學生日，首都各大中學學生，十七日午二時假文化劇院舉行紀念大會，出席代表四百餘人，由陳雪屏主席，田培林，杭立武等演說，勗學生應效法中國青年之犧牲精神，促進世界和平而努力建國。

浙大三學生 定後日宣判

【杭州十七日中央社電】浙江大學學生于子三案同時被捕之陳建新，黃世民，郁[illegible]三人，因于子三案，已明下午高院公訴後，經後會休止能，正式復課。

八級，特速向北方向進，現台南及東海面以一〇浬東南洋面，台灣十八日進襲，至琉球群島亦有風雨。

在福州舉行 基督教盛會

【福州十七日中央社電】具有重要歷史意義之中華基督教全國總會百週年紀念大會，今晨在福州天安堂舉行隆重開幕式，到會各省區代表及外賓一千五百餘人，蔣主席夫婦特致賀詞。

全經委會擬就 安定物價方案

【本報南京特派員凌雲十七日發專電】全經委會因最近物價波動，致擾亂市場，防止物價高漲，影響人民生活，米，煤，油，及棉布已擬就安定物價方案，並以生活日用品為對象，擬訂價格之計算方式，依成本與合理售價，價格方式以決定可較目前物價為低，如能實施，則一切物價公用事業，均將調整價格。

明日中政會 將討論美援

【本報南京特派員凌雲十七日發專電】國民黨中央政治會議十九日舉行，美援問題將付討論。

開灤礦場 爆炸傷人

【天津十七日中央社電】開灤礦務局趙各莊礦六道行第九槽於十五日探煤地點，發生煤氣爆炸事件，經查明死者共十九人，礦內工作仍照常。

馮玉祥宣言 請美勿援華

【本報北平特派員天梅十七日發專電】外息：馮玉祥在美悍然發表反對政府宣言，請美勿援華。

國大會堂 趕工擴展

【本報南京特派員凌雲十七日發專電】國大會堂內部，擬擴大改建，可望下月初完成，工人晝夜趕工，現由百餘工人趕修，已拆去會場兩旁之記者席，改為記者席，則改為國大代表席，原有記者席移至前台，勤工向後退縮，加添座位。

軍服軍糧 品質之改善

【南京十七日中央社電】監察院監察委員李世軍，以偷服軍糧品質低劣，影響軍士健康，及士氣，日前提出糾正案，請改善軍服，並注意其所用布匹，及顏色之規定，標準，必須與全國面紗之規格相合，立承購合同，式訂交貨時期，于驗收時如有品質不符者，即應退貨，及延誤交貨時期者，應依法律追究責任。（二）冬季官兵服裝，應規定標準及品質，不符合規格者，所用棉花，必須合（三）軍糧應標準，分配時須顧及[illegible]，百分之七十五之二等稻米，不得提取頭粉（?），並接收軍糧，有發現品質不符，應由接收人負責，時當地發生交涉，或應即由當地最高民意機關會同當地監察使署派員鑑別。

在黃河長江間之活躍

[illegible]使該地游資流入滬，已使物價再趨上漲，商界人士七五百億元，已[illegible]，滬人致量撥款因外匯資流，謂：銀行存款二十一億日增加二百四十萬[illegible]

社論 印回分治的悲劇

遠在三個多月之前，正當印度和巴基斯坦，由于英國放手而宣布分治和獨立的時候，本報資料室，曾以「印度往何處去？」以及「獨立乎，分治乎？」為題，將這兩個亞洲的新興國的現勢，報告於可敬的讀者。那時候的印度局勢，在各教派，土司和各民族關係之間，已經顯得非常複雜和紛亂，尤以印回的糾紛為甚。而英國在印度的政治，軍事和經濟的控制力，却並不因印度和巴基斯坦之宣布獨立而稍減。因此，在那些提供給讀者參攷的資料之中，已隱隱可看到未來印回局勢發展的軌跡，使我們獲得那末的一種印象，就是印回的分治和獨立，並不會因為英國之在表面上放了手，而獲得一個光輝的前途。——不用說，我們對於印度的獨立運動，是寄高同情和尊敬的。可是在他底獨立過程中底各種複雜和曲折的變化，却又不能不加以冷靜的分析和注意。在現實的教訓上，使我們深切的認識了這獨立的悲劇底背後，原有着他底遠景和近因：從過去底印回紛爭，到最近的克什米爾之戰，如果單純地把他當作印度和巴基斯坦的民族對立或不調協來看待，那是完全錯誤的。

誠如印度出席聯合國大會的新聞代表希遜所說：「歷史可以証明，在一八〇五年英國佔領印度以前，印回兩教是絕對沒有過衝突的。…第一次的印回衝突發生于一八四七年。…印度英國的官員，承認教爭對於英國的維持統治，很有幫助。………」這就是所謂殖民地統治技術中的「分化政策」。行至今日，乃有在民族獨立和自決聲中，英國對印度所施行底「分而治之」的計劃；是「分化政策」的延長，也是今日印回局勢底動亂的根源。換言之，印回之間的矛盾，並不是不能調和的，可是被目為英帝國底「皇冠上的鑽石」的，這印度，英國怎能讓他有個真正獨立和強大的前途！因此，在哈斯特系新聞網的渲染之下，印回衝突之不可調和的嚴重性，便越發厲害了。這種誇大的宣傳，暗示着殖民地人民一旦脫離了他的統治者，就必然陷於紛亂之境。——這說明了為什麼前些時台灣變亂以後，美國報紙就鼓吹着要將台灣交給「國際共管」？……

事實上印度與巴基斯坦的政府之間，未嘗不在進行着印回兩教的關係，甘地甚且以絕食來呼籲停止流血的紛爭，所有發生衝突事件的孟買，貝哈，阿沙姆，聯合……諸省，都因此而回復平靜；就連曾經發生過大屠殺的加爾各答，現在在印度政府的控制之下，秩序也已經回復。……可見印度和回教領袖乃至於人民之間，並非絕無協調之餘地。一切的紛爭乃由于有着人為的背景。

現在，又由于克什米爾之戰，使印回之間的局勢頓然顯得緊張起來。根據十六日本報的消息，這戰爭的情勢，在印軍方面，最危急的，是克什米爾的南部。未來的發展怎樣？當然目前多難預測。但是這是「分而治之」底政策所造成，是印回新糾紛的延長和繼續，却很顯而易見的：回教徒之企圖奪取克什米爾，是十月五日克什米爾宣佈取消王室的統治，改立共和政府以後。從民族自決的原則說來，克什米爾之決定獨立，原是基於民族自決的自由意志，值得尊敬。可是誰能料到這竟是一個殖民地統治者種下的惡果，他竟成為印度和巴基斯坦爭奪和衝突中底流血的地帶？……這一幕一幕的流血悲劇，慘重地，緊張地發生于印回分治以後，可見英國在與印回談判中所決定的獨立的三項辦法，把印度分為三個部份：一，印度自治領；二，巴基斯坦；三，王公七邦；（而且後者可以自由決定加入印度或巴基斯坦，再不然則保持獨立。）是包含着何等陰險的用心！這末一來，印回分治後的悲劇，無怪乎便不斷的展開了。這在亞洲爭取自由解放的民族當中，是多麼的令人寒心和警惕。

日共黨游擊戰術奏效
全國工人三百萬罷工
交通郵政水電工業陷于癱瘓
製造不安定狀態圖推倒政府

【東京十六日中央社專電】據接近日本共產黨總部之人士今告中央社記者稱：受共黨鼓動之一般工會，刻正採取游擊戰術，此類工會現已展開攻勢，共力量逐漸擴及全國。迄今日前止，日本計有五十八個工會在罷工中，另有二百十六個工會亦在醞釀罷工，上述之數字猶不包括數以百計之公共團體，如政府所轄之公用事業機關，其中僅工現已企圖採取怠工行動。共黨勞工組織者揚言，目前參加罷工之工人人數，超過本年二月一日所擬發動之總罷工。按參加本年年初總罷工之工人共計達二百四十萬人之衆是時日本全部工業及公用事業，幾有因而陷於癱瘓之虞。共黨勞工領袖今稱：全國各地參加罷工之工人數達三百萬，易言之，即謂日本勞工運動之力量，於受本年二月重創後，已大見復原。按在本年二月後，杜魯門總統會於二月發表反共聲明，四月間日本共黨於選舉中復遭大敗。日本勞工力量之迅速復原，乃因共黨勞工策略之改變，共黨中央委會於本年六月舉行之會議中，曾作決議，是時該委員會承認中央指導全國勞工運動之薄弱性，彼等認爲通貨膨脹仍爲攻擊政府及資方之最佳目標，罷工仍爲最佳之武器，但此須農民及小商人之支持。共產中央委會勉強承認由中央強有力控制全國工會進行罷工運動，在目前環境中，係不適宜者，改變政策採取分散之行動，將爲有效。麥克阿瑟元帥指令中央罷工委員會下令停止罷工，從而阻止本年二月企圖發動之總罷工，罷工運動轉爲地方性，由各工會領袖分別主持後，將無負責之中央性機構，似此即不致發生二月間所見之情形。共黨中央委會六月集會後六週，共黨勞工領袖意志極爲消沉，但至八月中旬左右後，又趨於活躍。彼等鑒及各工會對于內閣所定一千八百日元工資底數表示不滿，是後顯然幷無組織，關係之各種糾紛，發展爲怠工行動，集體之怠工，旋即成爲全國性之工潮問題。日本工方針對資方發動抗鬥共所採游擊戰術之目標，與二月間總罷之目的，可謂相同。組織罷工運動者，意圖造成一種局勢，工業陷于癱瘓，公用事業如鐵路郵政及水電供應停頓，全國經濟一蹶不振，以致使政府發覺共在政治上無法立足。據共黨組織者估計，最有力之工會，乃爲全日本政府交通機關工人工會，全日本政府鐵路機關工人工會，全日本電氣工人工會，及與共黨控制下產生會議有關之各煤礦工人工會，此點堪予注視。共黨勞工領袖，未爲共攻勢規定限期，但認至遲明年三月將行發生危機。與罷工運動無關之人士，認爲右翼工會（大部份受片山哲社會民主黨之影響），可能有助于抵制共黨操縱之各工會之行動。但即由社會民主黨領導下之各工會人員，近日對于一千八百日元工資底之規定，亦表示不滿。蓋此一數額，在目前通貨膨脹之情況下，顯無法謀生也。因此欲謂今後日本有組織勞工運動，全係由共黨勞工領袖一手導成，可謂錯誤。此內有甚多非共產黨之工會，亦將捲入工潮，近日最饒興味之發展之一，乃中央勞資關係委會公開表示，一千八百日元之工資底數，不能不予更變，按該委會係由工會僱主及政府代表聯合組織者。

美臨時國會開幕
將討論援外及防止通貨膨脹辦法
美領導世界地位與能力即可決定

【華盛頓十六日美聯社電】美總統杜魯門十六日起草咨文，準備于十七日在國會宣讀，請求對歐作緊急援助，並取締國內之通貨膨脹。總統會召見閣員數人，以討論上述方案最後之處置物價。此臨末之會議，使一般人付測，在反通貨膨脹方案中，尚有若干點未經獲得最後決定云。

【華盛頓十六日中央社合衆電】本星期一召開之美國會特別會議，舉世皆將認爲美國增強共二次大戰後在世界之領導地位之意願與能力爲何，此會一保共衛量尺度。國會完成西歐復興立法之速度與決心，即可以表示歷史潮流究將令美國卸卻共戰後在海外所負義不容辭之重大責任，抑或將使之加強共在世界政治之權力。此次國會特別會議將由杜魯門總統致開幕詞，會期以將延續至明年一月三日正常國會召開時止，各領袖人士雖將遵照特別會議召開之目的，設法使初期之注意力集中於臨時援助暨防止通貨膨脹，但國會規程仍許在明年一月以前向國會提出其他問題，尚待國會正式會議處理之共他問題有一般難民之移入，美國對華援助，對希土援助之進展與效果，美軍在被佔領國家之行政人員與風紀，美國之擴大新聞廣播節目，或其他新聞機構，目的關於美國之對付共產國際。國處理海外剩餘物資情況之報導，國家之通貨，中東油礦情形，暨英美石油協定等問題，擇一適當時機，並將里約熱內盧公約向參院提請批准。觀之於范登堡與康納利之參加里約熱內盧會議，可知公約可迅獲批准，可能將引起對泛美經濟問題之討論。

日逗子彈藥庫發生大爆炸
城內日人受傷頗多
東京橫濱猶聞炸聲

【東京十七日中央社電】今晨橫須賀附近之逗子發生彈藥庫大爆炸，傳該區鄰陷於危險域地，因其灼熱與爆炸彈，爲使救火者無法接近大火區域。八十一粍迫擊砲彈，七十五粍之砲彈，一百零五粍之砲彈，以及手槍彈及手溜彈等，繼續爆炸達五小時之久，其間曾有七次大爆炸。據官方稱：逗子彈藥庫爲第八軍在日本最大之彈藥庫，該庫藏有自最大迫擊砲彈及機槍子彈各式彈藥。

【東京十七日中央社電】日本前海軍基地橫須賀附近之逗子，今晨因美國軍火庫失慎發生爆炸，[illegible]受傷之日人頗多，惟[illegible]受創者。據初步報告，[illegible]生重大損害，[illegible]爆炸原因迄未[illegible]。據官方發表之[illegible]，今晨十時，在五十[illegible]發生之[illegible]，東京橫濱猶可聞及爆炸聲。[illegible]據[illegible]，[illegible]之醫師及救護車，已[illegible]美軍工兵隊以該地[illegible]已準備一切待命調往。

劉紀文競選國大
昨招待新聞界
幷獲得政要簽名介紹

【博愛社訊】審計部政務次長劉紀文氏，昨（十七）日下午三時假留法同學會招待本市新聞界，各報記者到參加四十餘人，劉氏致詞報告競選情況，[illegible]市國民大會[illegible]代表[illegible]，文承中國國民黨[illegible]候選人，鮮是[illegible]，惟[illegible]貢獻於[illegible]，[illegible]以當實施，憲政前途，[illegible]不敢服務[illegible]。

故黨國先進[illegible]參加競選，能貢獻革命之初衷，爲我革命策源地之廣州市同胞而努力，獻身之日，得紀文之追隨，進者，數十年自忠服革命，父至今多年，[illegible]，至國許，生付與貢獻，黨是一[illegible]不敢來[illegible]，惟自持[illegible]，潔身自愛[illegible]，知有公僕[illegible]，此雖今後[illegible]，獨與忠邦人士[illegible]，顧成廉潔賢能[illegible]，以移政治[illegible]，國家於清明之治[illegible]。

憲建國乃有文素重實踐，可期敢於繁贅之詞，今日各位實貴光陰，未紀陳個人立身處事之惟一宗旨，[illegible]。

由本社記者詢：本署長劉紀文氏代表年來主持廣州市社務，民選國大深得良好，參加國大競選，此次[illegible]。

[illegible]井懸以自勵，位皆賢達是黨國碩彥，中言重九鼎，領敬尊崇[illegible]。[illegible]

各參渠成功，黎、城、粵、孫科、劉氏此次獲得吳鐵城[illegible]、宋子文、[illegible]陳超、[illegible]、李濟深、[illegible]、張發奎[illegible]等政要簽名介紹。

徐景唐任何八年東京[illegible]廣東[illegible]，[illegible]曾任[illegible]，歷任[illegible]，[illegible]研究政治[illegible]，廣州[illegible]市長[illegible]，[illegible]任南京市[illegible]，[illegible]廣州市府[illegible]，[illegible]中央[illegible]部長[illegible]。

羅國新女外長
掃除反動份子
數十位使節被撤職

【安哥拉十七日中央社電】布加勒斯特電台廣播稱：羅馬尼亞新任女外交部長波克，正着手清除羅國外交界之反動份子，將海外之十二位大使，十位代辦，卅六名領事，包括羅馬君士坦丁堡之領事及一百餘官員，均予撤職。按共產黨書記長波克氏，係本月七日就任外交部長者。

暹新總理提出保證
政策不受軍人影響
暹海軍未參加政變

【曼谷十六日路透社電】鑾披汶元帥於星期日政變後成立之政府，一星期以來，已捕去宮廷人員兩名及故王阿南達之私人秘書一名。該宮廷人員兩名在今年初調查阿南達王死因時均佔重要地位。星架坡昨傳曼谷之無線電台曾廣播稱：暹羅之最高副司令會謂阿南達王係被謀殺而死。又謂：與陰謀有關之新閣[illegible]第二批人物姓名，未據宣佈，此批人物均屬於平民，但彼等[illegible]，并逃於海外，[illegible]政變前首相[illegible]。[illegible]

【曼谷十三日中央社專電】（遲到）暹羅新總理乃寬，向人民發表首次播[illegible]。

廣播演說，再度聲明新政府之政策：（一）新政府非爲受軍人集團控制之政府：（一）絕不受軍人集團之決策，新政府保證：（二）不受軍人集團及新政府之影響，發動政變之領袖鑾披汶，已允諾軍人集團不干涉新政府之政治事務。（三）新政府係由代表各黨派之有經驗及有能力之人士組成者。亞拜橫以上述三點爲根據，謂如人民保持鎮靜及合作，則新政府之成就自可預期。又曼谷十三日專電（遲到）：暹羅政變首腦鑾披汶今告暹羅人民稱：一俟全國情勢恢復常態後，渠將辭去暹羅最高統帥之職務。

柯克上將往訪星洲

【香港十七日中央社電】由美海軍上將柯克率領之美太平洋艦隊司令西太平洋艦隊，已離此前往新加坡，彼等可於廿一日抵達，并作四日之訪問。

法決定接管蘇僑待遣營

【巴黎十六日中央社合衆電】法外部發言人稱：法政府已決定接管包里遜特之蘇僑待遣營，按該營設於巴黎近郊，爲蘇方將卸蘇俘之中心站，蘇方該遣營之管理權，因法當局於巡查該營時，發現二件不法之事，一爲營中藏匿機槍，一爲有蘇人未經登記而居營中。蘇發言人復稱：該營向係蘇文職人員及紅軍行政長官所主持，法蘇有一九四五年遣送工作之協議書，但並未載明歸蘇管轄。

巴力斯坦英軍已開始撤退
伊軍集結聖城邊境
阿猶戰爭一觸即發

【八達十七日美聯社電】最近舉行之阿拉伯同盟會議中之伊拉克代表阿爾巴森告此間新聞記者稱：確在巴勒斯坦邊界及外約但基地駐之伊拉克軍隊計達六千人，配有必須之軍用裝備。

【倫敦十六日路透社電】今日此間認爲以防止猶太建國爲目的之阿拉伯戰爭之威脅，實較伯前數年之威脅更爲嚴重。阿森同盟如何言以可耶？但究竟能勤用此數（二十三萬人）之衆，但即使果能對於此點甚懷疑，此間軍界等軍隊將不致配有現代化之裝備。

今日阿拉伯世界之問題，即使擁有十萬之衆，亦未必被人重視也，埃及每次企圖增加其軍力時，上得之兵士每因健康，而被擯斥不適合，此種企圖常被摧毀，故因此，每一念及阿

拉伯同盟國有大規模軍事行動之戰爭時，殊不感覺共有嚴重之性。

【倫敦十七日中央社電】此間泰晤士報載冷來電稱：英軍及輔軍約七萬至八萬人之數，已開始由海陸內方撤出巴力斯坦。據估計需九個月以後，撤退工作始可大規模進行，可能需一年時間方撤退完畢。

蘇報指責克萊反蘇

【莫斯科十七日中央社合衆電】蘇聯政府機關報消息報，指責美國佔領軍總督克萊將軍，步納粹戈培爾的後塵，在美佔領區中指導反蘇宣傳攻勢。該報稱：緩和德國人之攻勢乃[illegible]。

財廳長胡善恒今晨接事
胡勉各僚屬安心服務

【專訊】新任粵省財政廳長胡善恒，於昨（十六）日由湘乘車抵穗，昨（十七）日偕隨員李志誠、黃克華赴財政廳與該廳主任秘書陳昌佑洽定，今（十八）日上午九時，在財廳禮堂舉行交接典禮，由舊任廳長杜梅和親自交代。記者昨走訪胡氏於旅次，據談：本人在京原負責辦理國府會計工作，自以學界出身，從事財政，責任深愧懼，助本人惟求盡力，[illegible]前雖曾任湘省財政廳長，惟服務桑梓（胡氏爲湖南常德縣人）情況熟悉，尚免可應付，但廣東省財政，未到過，一切僅會至多方[illegible]。

黃旭初昨抵穗
暢談桂省近況
有十六縣會發生匪亂現已敉平
政費不敷建設側重恢復交通網

【專訊】廣西省政府主席黃旭初等一行，于昨（十七）日午自桂乘機抵穗，隨行人員有桂省企業公司董事長陳雄府秘書長黃維葉，共八人，[illegible]及劉福中及隨從副官一人與黃夫人等一行，共八人，黃主席衣黑緞黑布旗袍，短髮，平底鞋，手挾黑皮包，黃夫人衣之廣州市中，顯爲有力之對照，幾使歡迎者不信其貴爲一省主席夫人也。昨日赴機場歡迎人員，除桂省府秘書長麥朝樞，黃中行陳經轄主任宋子文，參謀長甘麗初等百餘人，均列隊歡迎，廣西銀行陳經轄及任，宋子文，黃主席到機場後，即接見在機場迎候之新聞記者，發表談話稱：省府自復員後，治安情形，一般均佳，惟今年情況稍紊亂，會有十六縣份發生匪亂，經省府極力敉平，計橫縣等五縣及武宣兩縣，匪勢仍嚴重，已大部份就撫，惟目前約五百人，均多屬本地人，經對於柳州至桂省政費問題有影響。以前收支可以維持平衡，惟因應付境內匪亂，至增加十個保安大隊以後，近兩月來政費已感不敷，只集中力量於復員後建設問題，暫未能談到，目前桂省建設重點，至于一般政狀況，征糧數字，雖有增加，但民衆生活仍苦，尤以農村爲甚云。隨即由宋主席陪同赴市府迎賓館休息，宋主席並于昨晚設宴爲黃主席等一行洗塵。（將）

鄭琳　宋子文　黃旭初　甘麗初合影　李景開攝

桂省主席黃旭初抵穗攝　×者爲黃主席　右者爲黃夫人　路傑與攝

英皇家婚禮消費驚人

【倫敦十六日中央社記事】英皇室婚禮之外資，將在英消費價値二千鎊之外匯，此乃英王加冕後外人在英所消費之最大一筆外匯。英皇加冕時十二萬七千外賓在英之費用達兩千五百萬鎊。

共之不滿，且需在外長會議之先，將德國西部人民之注意，自帝國主義之陰暗目標上調開。

欽縣召開治安會議

【合浦十七日專電】十一月十日，欽縣召開全縣治安會議，縣府各科室主管及各鄉鎮長等二百餘人，出席參加，詳盡討論治安事宜。

南石頭懲教場發現骨甚多

【專訊】廣州陷敵時，會盤踞南石頭前設立監獄，致場舊址，旋又改爲難民收容所，現內部已廢爛不堪，近日發現內有骨甚多，經當局報告地保中長向市府報告由衛生局掩埋隊派出黑車前往拾葬。（社）

海南分版發行

【專訊】海南分版發行後情形便利，以瀛瓊交通不便，先於昨（十七）日由湛乘輪返抵廣州，乘機飛海口。至共本人當選一事，定日內由廣州乘輪且具優越條件，特早得化縣國大代表一原各縣選民擁護，中極大多數選民擁護，惟該縣國大代表，現經由民社黨提名，支持，發統，將得有力支持選出，故共本人認爲已無可疑云。

廣九路石牌站昨晨被刦

【專訊】廣九鐵路各站連日均有被刦，吉山車站刦後兩日，昨（十七）晨一時許，石牌站又被家賊十餘匪八人，持左輪打，被站門板將各員工私人皮鞋，棉被，衣服一小時，始行刦去，現蹤站長綁鄉，天明後黃埔公路逃走，報案，站兵往石牌公所局辦報事，并電告大沙處報告鄉。（賢）

余俊賢報告大選近情

【中央社訊】國民黨廣東省黨部於昨（十七）日上午九時半在該部禮堂舉行總理紀念週，首由余主委俊賢報告，大選情形，首謂中央已宣佈大選各種國大代表之本黨及青年民社兩黨候選人名單，國大代表已陸續公布，立法委員候選人，中央亦經開始審查，最近總裁及中央選舉指導委員會關於此次大選之各項電示甚詳，並加解釋，末謂此次本黨對友黨之寬讓態度，在各國家史無前例，望本黨資深望重之同志，被提爲候選人者，不必引爲失望，此次共體時艱，在總裁偉大精神感召下，恪遵各項指示，達成大選任務。

昨由湛返穗 本報陳社長

國大已無可競選，本報總社陳社長錫餘，本月前赴湛江處理粵南分社社務，原定由湛續赴海口，視察

省選所取銷候選人兩名

【本市訊】省選所息：國大代表候選人，經核發該所前公告之未盡合法定人數，本省地區職業團體方面人性，候選人黃鄉雲，依法應取銷資格。工會黃鄉雲自文化界簽署不合法定人數，經核乙名，放棄競選，昨特公告週知。

守時運動實施要點
當局訂定頒發遵行

【華南社訊】當局爲加強工作效率，節省時間起見，推行守時運動，及特訂頒守時運動實施要點如下：（一）工作時間：應就季節氣候地區關係爲合理之規定，同時應按照規定嚴格遵守，不遲到早退（二）主管人員尤應首先實踐，以資表率（二）會議集會時間應力求減少，資料一日送達，開會通知並於開會前時間上註明「準時開會」字樣，開會時出席人員如因故不能到會或須遲到者，應須先復知；四、主持開會之人，應準時到達會場，不論到會人數多少，應準時宣佈開會，共有明文規定

南京輪被擄廿餘人 昨倖脫險歸來 尚有多人被困匪窟中

【專訊】據行走東江來往老隆惠州綫之南京輪，會被刦船員搭客廿餘人，被擄前（十六）日中午其中被擄船員，搭客五名及一名脫險，尚有十餘人已獲脫險，尚有船員仍困匪窟中，據當時脫險船員稱：

被擄至博羅某大山匪巢，困天糧食，日死三次生出匪窩，沽得物，陸亦欲前言，誠未悉此陸轉之家屬，現有被困匪巢惟大，員工二千萬元，至南京惠州輪船，此次損失約國幣須二千萬元，則保船全部損失極重大，惟臨此（賢）

省水災會機構準備調整
昨日開會已提出討論

【本市訊】省水災救濟委員會於昨（十七）日上午十一時舉行第二十次委員會議，由黃常主席主持，旋即討論各組報告，案畢後，三（一）組結束案：（一）委員會組工作已結束，應否將原有組織予以調整案，均將提出討論委員會一項，又二（二）省府發還二十一案：佰委員智梅，陳委員龍等，推黃委員宋[illegible]佰委員文等辦理，八月國賑如何參議會處理一案。

六、會宗主席合浦曾理，三（三）本省[illegible]復審查「一謝委員年水災損失工程費三千萬元，[illegible]方式或共他方式，分配佔計實施二期工程，第一期以貸款一千萬元，由各縣市堤圍籌施工程，配撥各縣圍堤按照修理，四百億元其他方式，請以貸款分年繳納水利工程，以循環利用，須伸資[illegible]，以防水災，業經通過。

【又訊】該會本月十五日經收到各方捐款計：（一）范思送一萬五千元，（二）施良松一萬二千元，（三）高川農業職校三十萬零五千五百八十元，（四）尾水產職校五十三萬四千六百零二元六角，（五）省立梅川師範學校六萬六千一百七十元，（六）省立梅州師範學校七萬二千五百元，又一十三萬七千元，學校七萬二千五百八十六元、一萬零七千元，省立梅州師範學校五百元，又（八）兩廣六百元，放宗同鄉會六百九十萬元，又十七日續收

今晨交接 新運婦委會

【本市訊】本省新運婦女工作委員會前主任委員羅翠輝，因出國辭職，奉准由青山夫人張樂怡女士接任，由伍智梅先生代表接收，伍委員定今晨十時交接，由任委員王孝英女士監交，卸任主任秘書何巧生，因事赴京，由代表交

旅美華僑婦女領袖昨往培道女中觀光

【本市訊】旅美華僑婦女領袖曹秉殷，僑女士偕弟曹德文，月前由美回國，考察婦女及實業情況，抵穗後多日，十六日前往東山培道女子中學參觀，以周曹德文乃該校校長，往觀光，周曹德文乃校校長，此次回國，特在其私邸設表歡迎，秉殷被邀赴深校友有曹秉殷，楊國九師等及民等多人，至晚盡歡而散。

張發奎放棄競選國代

【中央社南京十七日電】中國國民黨中央執委會表示放棄競選國民大會代表，南京中國國民黨中央社云

翟宗浩競選

【本市訊】省醫師公會理事長翟宗浩醫師，以醫界同業會請協助省醫界簽署推薦，業經中央批准，共參加資格審查合格，本省醫師公會同業名以選期在通，特分函各地同業，請共支持。

穗市點滴

△國民黨廣州市黨部，昨由林副主委作總理紀念週，並報告民主統一組織的意義，爲對黨團△轉業軍官待遇，每人月省府核定准

社會一角

△珠光路洪發店機前勸接糾紛後，日前五百十元，前者名爲大學著一宗，前者名爲大天堂生布，一日前。△十人海南路洪德（九歲）之子錦江（十一歲）兄弟兩人拐去。

△一廠利用機工黨廠大打一工人劉某五十萬元，一一（十二）拐。△及門台香港幣五十二千，利是港幣二千。

△昨（十七）午一時太平北路行車第七十一號，十八號德記貨車乘坐，又何盛明交通局亭一輛在何呂劍文上午十時被帶，十乘車單有，軍職學生，中華南路口遇警上前時，又遂交警士衣車撞破。

△十五日在市公安局行政科組織總稽查及各分局警長及警員，請改吉（十二）日召各分局長會，各分局長會議在中山紀念堂各區代，分局長於十九日在中山大學各分警局警十時，本月六日上午十時

△前日公開規定警察各分局管局局員，分於昨日總局中山警察一局第分六日上，陳德興警察分局長，已於本月一日分局職，由分局長王慶副局長，十日分局長。

△午在中央秘書廣州電台播一講（廿二）市一日，在十八播，省長及日黨分播，第十八號局，日中午十二時，下午七時在市政廣播電台

△在本月十八日上午廣州播（十八）日，播講分，由王任時，廣州公

△市兵役科長前已奉調省兵役處，市府擬即由二十八日起在憲兵司令部大佛寺，定廣州警衛處服務。

△局長陳華於明日前往廣州日本前四市政府，由長黨公公東各派選，山禺民

△東區警察區分局，下週一遷移仁濟路新址辦公。

律師夏楚章代伍時儲聲明買受濠畔街九十五號左間舖業公告

據稱「本人憑中買受時和堂朱家範前向和合堂楊子文前向盧楚君前向許金買入舖業乙間坐落本市靖海分局濠畔街九十五號左間上蓋連地及附着物深濶四至均照登記圖爲準經已定立帖定期本年十一月廿九日交易如對上開舖業有任何轇轕或有主張權利者希於交易前向黃律師提出聲明及向賣主時和堂朱家範理妥否則一經交易概與買主無涉請代登報標貼」等語除標貼外合代聲明公告如上 事務所漢民北路卅九號二樓 電話一二八三〇

律師李業文代王蕙芳買屋公告

前來委代聲明除標貼外合代公告

據稱憑中買受馮吉祥個人自置坐落本市黃沙分局段內吉祥坊第七號門牌坐西向東屋一間四至面積均照所有權登記圖證所有上蓋連地四圍墻壁樓閣間格門楣窗戶花園鐵閘磚瓦木石電燈水喉暨附着物一概供全經立定約訂期本年國曆十一月二十日立契交易倘對該屋有物權債權關係暨任何轇轕債事請於交易期前與賣主理妥否則交易後概與本人無涉等語 事務所：東十甫實華路口七號三樓 電話：一二六七四

律師黃倬羣代黃易德堂買屋通告

據稱本堂憑中買受[illegible]自置本市惠福分局段內甜水東一巷第十五號屋業一間所有上蓋連地四圍墻壁樓閣間格門楣窗戶磚瓦木石鋼鐵電燈等一概俱全四至面積照登記圖狀經交定立帖準于本月十三日交易請代權告如對該屋有任何轇轕及其他一切權利關係者希于交易前逕向賣主理妥一經[illegible]與本堂無涉等語除標貼外合代通告 事務總所：新中路一七八號二樓 電話：一四三〇九

律師李劍虹鄭筱天容銳麟代徐鏡交買屋公告

據稱：「憑中買受福存堂鄭婦自置屋業一間坐落本市長壽分局段內文興里通心巷門牌第七號四圍墻壁磚瓦木石上蓋連地俱在買受之內四至深濶以土地所有權狀爲準經立帖交定訂期國曆本年十一月二十日立契交易如有任何轇轕請從速向賣主理妥交易後與買受人徐鏡交無涉」等語前來除標貼外合代公告 事務所：海珠北路二十八號三樓

律師岑君謨代李本立堂大宅李梁氏母子等重要聲明

頃據李梁氏委稱：「我李本立堂共分四宅大宅所有人係李廷業李實鏞李鏡英等四人至李本立堂在上海寶安路置有永興里之產業係由四宅共同管業凡我大宅非得各共有人同意無論何人均不能單獨處分上開之舖業爲此特請代分函上海市地政局及李本立堂關係人並登報聲明如有將上開舖業出售轉讓在大宅方面如未得氏等全體同意自屬無效否則請代訴究以維法益」等情前來查屬合法除代分函本立堂各宅暨上海市地政局外特代登報聲明如上 事務所：廣州（３）長堤一二五號二樓電話一七九二一

律師何振壎代聯勝行聲明租地建築上蓋通告

據稱「本行憑中承租南海縣屬鵝坑村周浩忠祖嘗置廣州市陳塘分局段內杉木欄路門牌第七十一號地一段深濶照土地狀爲準經於本年國曆十一月十日訂明租約以五年爲期（由民國卅六年十二月十五日起至四十一年十二月十四日止）任由本行自由建築上蓋如有對上開舖地有任何租賃糾紛或債權債務關係及法律上一切轇轕未清者希於訂約日起一星期內向出租人周浩忠祖値事理妥一經租賃則與本行無涉請代標貼及登報聲明」等語前來查核屬實除標貼外合代登報通告如右 事務所：惠愛東路二七一號二樓

梁宗武律師代湯始基堂訂買寶華正中約四十四號屋地公告

據稱：「本堂憑中與聯益堂羅蘭芳（前向陳由文買入）買受坐落本市逢源分局段內寶華正中約門牌第四十四號屋地乙間四圍墻壁磚石等俱全四至面積悉照登記圖照爲準經交定立帖訂明本年國曆十一月廿七日交易如有對於上開屋地有任何轇轕及其他權利主張者希於交易前與賣主聯益堂羅蘭芳理妥一經交易概與本堂無涉請代登報聲明」等語除標貼外合代公告如右 事務所：一德中路二七四號三樓 電話：一六三六八

律師梁道生受任永信行聘陳品康正經理易瑞鉅副經理君聘爲常年法律顧問通告

嗣後如有侵害上開聘任人信用名譽營業財產及一切法益者本律師當依法負保障之責又據稱現與羅逸江租批租廣州市長樂路雞欄街三十六號吉地一段代爲出資建築上蓋營業批期十年請代一併聲明等語合併通告如右 永信貿易行在本市長樂路雞欄街三十八號電話一三七〇一 梁律師事務所在本市一德路三九二號電話一四八五九

光復律師團 張翰 鄭乘舡（代）成安堂買業公告

據稱：「本堂憑中買受培燦堂前向李梅生買入吉舖乙間坐落本市南華東路第二六三號面積照登記圖經交定立帖訂期本年十一月廿日交易如有任何轇轕希於交易期前向賣主理妥一經交易概與本堂無涉請代登報標貼公告」等語除標貼外合代公告如右 事務所：漢民北一三一號 電話：一〇五六七

律師鄧君雄代嘉南銀行董事會通告嘉南堂西樓各層租客啓事

據稱本行所有坐落本市太平南路第十三號至第廿三號之嘉南堂西樓前將各層一大部份出租與建利行承租期計至本年十一月底應屆期滿請代函知建利行依期終止租約并將其承租各處統交還與本行自由處置暨代通告其轉租各租客知照務請依期於十一月底以前遷讓以維業權等情前來查屬合法除代分函外合代通告希與建利行承租各租客一體查照是荷 事務所海珠北路二五〇號電話一〇三三四

律師陳孝瀛代利辯堂買受十八甫桂棠新街三十九四十一號屋地公告

據稱憑中買受余鑑光所有坐落廣州陳塘分局段內十八甫桂棠新街門牌三十九號四十一號屋地一段深濶四至照登記圖則爲準經交定立帖訂期本年十二月三日立契交易對于該地如有債權債務及其他有關問題請于交易前向賣主理妥一經交易概與本堂無涉請代登報等語除標貼外合代登報公告如右。事務所：惠愛中路一五八號三樓

鄭雄律師代鄺光俊買屋通告

據稱憑中買受劉槐蔭自置石屎洋樓乙間坐落本山東分局轄內連地四圍墻壁樓閣間格裝修門楣窗戶磚瓦木石鋼鐵自來水喉等一概俱全深濶四至均依照原登記圖則爲準經交定立帖訂期十一月三十日正午在胥律師事務所立契交易如對該業有權利關係及轇轕者希於期前與賣主理妥否則一經交易概與買主無涉等語除代標貼外特通告如右 事務所南路八號二樓電話一三二〇七號

交通部廣州航政局公告

航登字第一二三三號

現據航商黃展祥聲請黃祥利帆船登記所有何人對於該船之產權持有異議時仰於三十六年十一月十六日起至三十六年十二月十五日止一個月內檢同證件向本局提出逾期即准該黃祥利帆船辦理所有權登記特此公告。

局長 盧達[illegible]

中華民國三十六年十一月十六日

天花危險 種痘可免
美國細菌學主 彭利痘苗
衛生部執照防字十三號
各大藥房均有發售 批發處廣州一德西四五八號四樓

內外全科
康靜佳 女醫師
婦科暗病 宮病（子宮炎） 月經疾病（主治） 赤白帶 傳染病 小便刺痛 早老色衰
難孕婦女（特長） 科學新法 指導受孕
X光鏡 紫光 熱療電器 專科診治婦女各症
總所 太平南路六十七號 電話一六[illegible] 分所 [illegible]
診症時間 上午八時至四時

信誼 SINE
信寧咳 糖漿
療肺治癆聖藥 化痰止咳良劑
廣州辦事處興路八號式樓 電話一五七九九
藥房有售
上海信誼藥廠出品

維爾多麥精鰵魚肝油 犧牲拾萬瓶 價値數億元

一九四七年出廠 人人可得 請勿錯過

按人體需要配合而成 戰後人類健康一大貢獻！ 能堅骨長肌促進發育 不患君不用 衹患君不試

本品乃一種美味，高度効力之維他命標準補劑，係按人體之需要配合而成，對于各種營養不良，發育不全，體質衰弱與病後之調補，均屬對症妙品，能健胃强身，增進食慾，爲結核症肺病及其他消耗性疾患之營養劑，堅骨長肌，促進身體發育，增强體內自然抵抗能力，小兒先天不足，老人精力衰頹，孕婦及哺乳期之婦女，與及虛不受補諸症，服用本品，最爲相宜。

贈送辦法：：

一、本廠爲擴展華南市場志在各界認識不惜鉅資犧牲拾萬瓶買一送一贈罄爲止

二、本廠特約抗日東路口華威大藥行惠愛中路福安大藥房凡向購買維爾多麥精鰵魚肝油每瓶五萬元即多送一瓶

每人限購一份

中國上海福納司藥物製煉所出品 國內外各大藥房商店均有代理

囍結婚啓事

我倆情投意合願結終身伴侶並得雙方家長同意謹詹民國卅六年十一月廿五日農曆十月十三日旅行曲江結婚建國時期一切從簡特此敬告諸親友

張典良 沈樹珍 同啓

囍結婚啓事

我倆謹定國歷十一月十六日旅行香港結婚

馮鏡堯 何麗 同啓

訂婚啓事

長男滌邦 長女麗卿 承趙傑 陳甦生兩先生之介紹謹詹於國歷十一月十六日在穗舉行訂婚建國期間一切從簡特此敬告諸親友

謝渭訪 方宗魯

國立中山大學招投裝置電路工程啓事

茲定於本月廿二日上午十一時在本校總務處開投整理本校水電廠各段高壓電線工程如有該項工程經驗之商店希於十八日前備押圖費十萬元到本校總務處洽取說明書與圖說屆時競投

催白積善堂續批聲明

本號與白積善堂承租光復南路一百零二號偏間舖位現經批期屆滿多日尚未見該堂到來續訂批約不解何因除迪函外特再登報催請倘仍不到來訂批收租小號惟有將租金按月存貯可也

義生源啓

◁常川穗湛▷
客牌鋼輪 裕國輪
每小時航行十二海哩
客位舒適 設備齊全 招呼週到 服務忠誠
定于十一月十九、二十日驗關 十一月二十一日淸關 准期十一月二十二日開往湛江
護航力足 快捷安全 搭客付貨 敬希留意
同興船務行 地址抗日中路六十三號 電話一一〇三五

承讓汽車聲明

本人承曹漢君轉讓一九四零年標域房車乙輛引擎號碼W68 3433車牌16—0500號該車如有來歷不明及任何轇轕請速向曹漢君理妥一經承受人接管後概與本人無涉

承讓汽車人黃豐寧啓 卅六年十一月十八日

增城著匪就捕

增城河中鄉塘頭村著匪蕭姚光蕭榮光等於失陷時强霸樹木屋宇魚塘逼散鄉民刼擄民父刼殺民舅父蕭觀平一家六口財物一空田地霸佔去年又劫殺蕭衍棉一家七屍八命鄉人畏其黨衆兇悍敢怒而不敢言今幸增城警局捕獲伏望當局盡法懲辦以雪寃魂

增城桔河中鄉崗村徐蕭斯

謝熙更改書例

楹聯屏條各十萬元堂幅十五萬元大字每字尺內七萬元尺五內九萬元二尺內照推算收件處十八甫文綠齋電話一一八四五

再斥方佗冒名背簽

此次方佗競選大律師簽名書，發現冒名背簽一事，經佩倫等聲明否認，方君不知悔悟自省，竟再〔〕謊謬聲明，希圖掩飾，同人等不勝憤慨，茲再駁斥如下：

（一）查方佗發表書內，除冒簽佩倫等多人名字外，更有冒簽已經死去多時之「宋吉一」，「梁二才」，「勞澤芸」，「羅耕候」，「梁少波」等五死者之姓名，欺生瞞死，不智已極。

（二）本市會員中只有「曾敬忠」，「王愛仁」，「陳劍龍」。查方君簽署書竟簽有「曾敬志」，「王仁愛」，「陳釗龍」，顯係方君因競選心切，神志昏亂，照冊趕抄以致錯誤，豈有自己名字亦會錯寫之理，此爲方君冒簽之鐵證，人格卑汚無疑。

（三）[illegible]身長不滿三尺，望不似人，今竟不知自量，厚顏[illegible]深恐方君一出，貽譏人羣，騰笑萬邦[illegible]義執言，明明冒簽，竟敢覥顏競選[illegible]亦無貢獻[illegible]各方同業醫界同寅之敦促一查去月十五日[illegible]全體同業激烈反對，且加以辱罵，方君仍不[illegible]

[illegible]現經林會[illegible]中醫公會理監事林德銘君爲發起人，經該會[illegible]不僅佩倫等反對已也。

區輔仁，區金浦，何学民，馮拔臣，何若川，陳君持，馬雨川，黃霖，朱仁溥，蘇霸謙，江次梅，譚輝垣，宋文澄，黃謝民，劉宗惠，胡月勉，韓潘[illegible]等同啓

買屋聲明

本堂憑中買受潘宏業所有自置坐落本市逢源分局內荷溪二約東一巷門牌第二號偏間屋業一間所有上蓋連地四圍墻壁間格俱全深濶四至均照土地登記圖爲準經交定立帖準期本年十二月十五日立契交易如[illegible]佩蘭堂啓

買屋聲明

本堂憑中買受梁潤福所有自置坐落本市逢源分局段內三連直街門牌第十八號屋業一間所有上蓋連地四圍墻壁間格俱全深濶四至均照土地登記圖爲準經交定立帖訂定期本年十二月四日立契交易如對上開屋業有任何轇轕者務於期前向賣主理妥一經交易概與本堂無涉除標貼外特此聲明俾衆週知

振興堂啓

轉讓汽車聲明

本人將自置一九四〇年標域房車乙輛引擎號碼（W683433）車號牌16—0500號全部轉讓與黃豐寧君自用該車乃本人自置來歷清楚倘有轇轕事情本人自當負責今讓與黃豐寧君乃本人自願與外人無涉特此聲明

讓車人曹漢

船舶登記啓事

本人有自置附屬於濟華輪（一）號及濟華（二）號兩艘船之汽艇業經呈請廣州航政局將所有權保存登記特此聲明

林子耀啓

召租

地點：十三行路第十號三層全間
引看：大同路叢秀南街三號廣德號
知租：惠愛中路達廳里一號黃律師處
時間：每日上午八時至十二時會談電話一四七六一

鄺卓然堂即鄺允衡鄺修博鄺修厚向湖南寶光鉛筆公司總經理唐劍原道歉啓事

允衡等年青識淺不明事理對本公司總經理唐劍原發生誤會致釀糾紛茲經冰釋內心至爲抱歉特此登報表示歉意請爲原諒并乞公鑒此啓

嚴衛頤醫師

專醫肺病咳血心病內科

X光照驗肺心腸胃內臟

特長人工氣胸手術紫外光電療機顯微鏡均備 時間九時至十二時二時至五時禮拜下午休息 醫所太平南路五十四號電話一六九三七

千金湯 少女的悲哀
婦科 調經 催孕 專劑
上海種玉堂發行出品 藥房均售

婦女行經，乃生理的天然代謝，血旺氣盛，週經準而調保，血虧氣阻，月經見障礙，非但妨礙孕育，且百病叢生，年未老，而身衰！每見四十歲之徐娘，嬌艷多姿，望之幾若雙十年華，風韻天然，一般少女，皮皺紋滿面，老氣橫秋，此乃經水準確與障礙之顯明事實。

千金湯（廣州代售處）
調經補血，阻止衰老，統治痛經，閉經，月經，經病，促成受孕，使健美，永遠享受康樂。

十三行路七十一號利華藥房 上九路一一三號[illegible]藥房 第十甫一三九號[illegible]藥房 惠愛中路一五二號大華藥房 長壽西路六二號濟世藥房 中華南路五十一號通華藥房 東華東路三八九號[illegible] 長堤三三六號公生藥房

醫師 李家杰
專醫皮膚花柳 白濁兩天根斷 包皮手術 五萬安全
漢民南路一號 [illegible]

經濟

進口商結滙期限 今後放寬爲一月

【專訊】關於進口商向指定銀行結滙期限，前經指定銀行聯合會規定爲兩星期，自貨物進口之日起算，施以來，逾期無效，商人多感不便。茲輸出入分會爲改善起見，特將該項經該會第四十六次會議決，定進口商得於出貨物輸入日起一個月，向指定銀行結滙。

糧商擬請當局 舉辦糧食貸款

【本市訊】本市糧商，前以政府撥款本省糧食貸款，分配省當局核定，並指定公營機構負責。

土產棉花爽 紗布市牛皮

【專訊】棉花銷印，棉花紗、土產製棉、新貨上市，限制進口，時值旺銷，棉胎售價……

新砂糖上市 市價突同降

【專訊】昨日之物價微呈騷動，以出入口貨，普遍復甦……

新穀大割源豐 粮情每況愈下

四行兩局一庫 內匯率暑更改

【上海訊】四行兩局一庫暑更改各地內匯率……

偽冒輸入許可証 已發現者有四份

【專訊】輸出入管理委員會華南分會息：（一）進口商及工廠之申請……

生廠絲出口 結滙儘量支付現鈔

【專訊】商請中央銀行廣州分行對於出口生絲及廢絲請結售外滙，一律發給現鈔……

洋烟逐包補貼查驗証 詳細辦法已訂定 決定由明年元旦日起開始實行

財政部廣東區貨物稅局廣州分局佈告，奉財政部本年十一月三十日財稅五字第三○三七八三六號代電開：查已經海關代征貨物稅之外國製捲菸……

傳配價提高 燃料突猛漲

中紡公司 配布行情

各行商情表

穀米類　紗綢布疋　油類　豆類　糖麵類　鹽類　華洋雜貨　洋紙類　土紙類　火柴類　海產雜貨　工業原料　燃料類

市民大學 報名展限 須經考試方得入學

【永勝社訊】本市市民大學，公佈報名日期……

新設各市小 分文未發 薪金

婦女識字班 第二期招生

文藝生物系 赴中山採標本

西洋拳門 加插音樂

林蘇弼今晚演講 如何學習英語 地點在長堤青年會

鋼琴獨奏會 青年會將舉行

廣大學生 攝影比賽

唐職舉行 球類比賽

教部撥助民教協會 經費三百萬

高利民 捐產辦學

教育廳發表 省立五專上校 本期招生成績

自費留學生 結匯辦法

許民輝 留滬參觀

湘師範生 來穗觀光

寶猷杯 今日兩場

記者與師不利 籃球敗於南方商專

盲都有救 李陳濟夫婦眼科醫生 李陳濟醫師診所泰康路一六六號 本市立本學校李廣德介紹

周達文 痛症專家 手足筋骨 痛腫 軟痺 醫務所廣州大德路八一號二樓大德戲院對面星洲酒店左鄰

關少康鑒 請即到畢公巷七十六號二樓 梁佩珍啓

啓事 敝舖於廿五年領有工務局甲字十九號執照在市營業經理人係羅德現羅君因事不克兼顧改由阮德饮任該舖經理特此聲明 永泰建築舖 前經理羅德 現經理阮德 啓

尋吳海泉先生 吳湘娥女士啓事 紛失聯誼多載盼望殊深見字祈賜住址前來博羅城鐵爐巷口漢記號俾便前往拜謁 韓錦年啓

買屋聲明 本人憑中買受梁倘愚堂自置屋業一間坐落廣市惠福分局溫良里第九號深活四至照土地登記證爲憑所有上蓋連地四圍牆壁在內經立帖交定期于十一月二十日交易倘有業權轇轕未清等請於未交易前與賣主理妥一經交易後概與本人無涉 歐陽靄文啓

新美觀型 新到大幫澳洲輕便木摺椅 適合家庭應用 歡迎批發零沽 購者請移玉步 杉木欄九十六號 光中行 電話一一○一三號

聯合勤務總司令部廣州區舊廢車料處理委員會 舊廢車處理委員會全體先生辦事公允體恤商艱誌謝 宏達行會俊雄啓

買屋聲明

糖廠機器出賣 茲有製糖機器全副出賣有意承購者請向本市河南大基頭鰲洲正街三十四號鄭君接洽

台灣航業公司 基穗綫 台中輪 十五日抵黃埔 十九日清關 二十日開行直放基隆 載重五千噸 時速十四里 航行穩捷 承接客貨 代理處 中國旅行社 貨運部 廣州太平南路十四號 電話一六二五四 客運部 廣州長堤永安堂大廈 電話一六四六三

父母助手 孩子良友 唐拾義疳積散 味美易服 孩子歡迎 功能消積除蟲 和胃解鬱 許多父母常賴之而使孩子肚脾 君家小孩 倘有面黃肌瘦 性躁胃呆 挖鼻磨牙 肚痛肝痠 種種疳積症象 宜速與服此散 恢復其天眞活潑之健康也 △本埠藥房均有代售▽ 廣州市下九路唐拾義藥廠發行

珠海明月

李月青

（664）

「異端」的威談

陳登

獨幕劇

馮凡

閻王：你是陽世的財神，我是陰間的閻王，同掌萬民的生死簿，惟近來鈔票貶值，待遇又不調整，敝上龍袍冥都出財來，頸靴也破了大洞，僭久仰財神大名，可否借法幣千億，金條萬根，以濟燃眉。

財神：（戰慄）法幣……金條有……有！可都帶不來。

閻王：（拍案）混帳，本王鐵面無私，你在陽世作惡多端，先行入拔舌地獄。

（小鬼牽某下，鬼嘯聲，鐵鏈聲，油鍋沸騰聲大作。幕下）

火流

辦公廳小詩

（單龍）

大牛列傳

（4）

老弓

慘劇

馬孟非

讀報雜抄

妙對

票價

（宗由）

無題

馮凡

（南關）樂斯 最後一天 凱歌儷影 IMMORTAL SERGEANT 亨利方達 慕蓮奧哈拉 雙星領銜 明天 木偶奇遇記

中山 永漢 即日聯映 全部精彩科學鬥智空中搏戰軍事秘密龍爭虎噬巨片之霸 黑龍會血濺珍珠港 下集大結局

大華 瑪利蒙丹主演 神秘女郎 The MYSTERY of MARIE ROGET 最後一天 暗殺恐怖 緊張刺激 加演五彩漫畫

新新 西關七彩戲院 電話：一八〇四三 七彩 沙漠情歌 丹尼士摩根 愛琳馬寧 主演

廣州 金聲 今天聯映 齊格飛歌舞團 ZIEGFELD FOLLIES 1946

新華 中華 鮮艷彩色 烈達希和芙 妙女郎 MY GAL SAL

黃寳善 退熱散 消積散 止痛丹 止咳丹

遺失聲明

太平戲院 明晚開演 薛覺先 覺先聲 金龍 大聯合劇團 雙喜臨門

太平戲院 寳鼎劇團 今天奪帥殺嬌妻 兩紙斷腸書

海珠戲院 大聯合劇團 雙鳳戲三英 玉面狐狸

樂善 皇院 歌王舞聖

廣州市警察局同樂會籌募基金公演 警樂 新型劇場 非凡響劇團 秋墳 何非凡 馮鏡華 芳艷芬 鳳凰女 梁金城 小覺天

愛斯達威廉絲 芙蓉春色 金聲 新華

新星戲院 晨妻暮嫂 下期放映名片 天堂之夜

耳鼻喉專科醫師 麥嘯臯 豐寧路太平戲院對面 電話一六六一轉

想靚揾我 維爾活靈 克毒雷 美容妙品 經理廣州市十八甫九十三號神州藥房

風熱膠淚 點膜脫除 入眼清涼 保無痛苦 精藥 楊桐竹林 以最科學新方法將眼藥汁提煉成「精」其功效勝過眼藥水百倍

廣東留美同學會合作社 ARSA CO-OPT 承辦：結婚典禮 讌會 雞尾酒會 立食會 叙食會 私人舞會 園遊會 經理主廚師家名聘特一部食飲 文德路39 電話12203

沙探烏山頭

袁傑韜寄自台灣

水利潤澤台南，聲譽滿於全島之嘉南大圳，水源有二：其一水源，就是設在烏山頭。以前台南縣一帶田野，都是屬於望天田及旱田，每年靠天上落雨，然後可以耕作，若無雨水，則五穀多枯槁。因此地瘠民貧，民不聊生。民國九年，開始籌備嘉南大圳之建築，歷時十年之久，用款達一千九百五十七萬九百三十元之鉅，灌溉面積達十五萬甲以上，如此鉅大工程，實有探視之必要。

本年十月五日，北港糖廠舉行烏山頭旅行，余隨往遊焉。在嘉南大圳分二枝灌溉幹線：第一枝是依靠濁水溪幹線系統灌溉者，斗六等區屬之；第二枝是依靠烏山頭貯水池灌溉者，曾文等區屬之。烏山頭貯水池取自曾文溪上流諸水，由烏山頭下之隧道，引水導入貯水池，再使用壓力，將水射出，分流於各幹線，而成爲一南部給水網。

是日上午七時半，本廠員工六百餘人，公推農務課長洪淇水先生爲總領隊，飽餐早飯，攜帶旅行用具，地圖，望遠鏡及手映機等。乘火車出發，浩浩蕩蕩，直指烏山頭前進，這個龐大的隊伍，組織成二十九分隊，每設隊分隊長一員，負責指揮，秩序整齊。經過嘉義，新營等地，路人笑指：「此，北港糖廠烏山頭旅行隊也」。因爲指揮迅速，車到達各地，都無延擱。同時又準備得很好，輛輛轉駛，依時無誤。正午便望見岡陵起伏，奇青翠重疊之烏山嶺，座隊棄車步行，探見讀嶺前彪出噴水一座，飛珠濺玉，蔚爲大觀，從斜徑抄出，直趨嶺頂，則見盪漾綠波，蜿蜒若蚯蚓，登陸一望，則見擺隄一度，野帆倒影，華舟三五，容與於輕烟綠水中，風景明媚，如入仙境，此即珊瑚潭也，烏山頭貯水池，在於是矣，此地用曾文溪上流諸水，納入池中，因地築堤，用振壓水，積水成潭，不使外瀉，隄高185尺，頂部延長700尺，底部1000尺，貯水量五十五億立方尺，台南縣大部望天田旱田等皆仰賴其灌溉，無量數農民，賴此足生存，嗚呼偉矣！

珊瑚潭比杭州西湖爲小，亦無亭臺樓閣殿宇軒榭之勝，然以資點綴，山寂寂，湖寂寂，祇剩得有絲帽影，深潭之裏，而高山之上，有長隄重外有深潭，曲折迴環，極盡紆妍之態，又有小山環抱，長隄水疊，赭石，綠波，黃鳥白鷗，藍雲黑嶺，青山紅樹，一幅富有色調之圖畫，人遊其中，酣醉於織成自然之美，數觀止矣。

分路了

——寄給A君　陶琬

「分路了」，我對你說過，因爲你要去到你音樂的殿堂，而我將回到風雨同舟：：：[illegible]

[illegible]

過，你既然覺得疔瘡紅潤如玉，我也祇得沉默無言，不然道旁……

吉訶德的騎士便將唐的利劍，刺向我久經風霜的胸膛：：：你曾經走錯了一條路，現在你又另走一條光明的大道，我很爲你祝福，那條路上沒有狐狸，也沒有狼，那條路上，我還是和以前一樣的走着長途，從風雨裏划向太陽出來的地方：：：你也許笑我太傻，不懂溫柔的夢境：：：但我卻是那兒出來的：：：我現在，你呢？我懷着甚麼向那裏的心情，也不是羨慕，那夢樣的往而是憤怒，而正是火山口對着的下的地方。

你說你要唱起美妙之歌，藝術之歌，但這個時代卻只有悲慘的嘆息，求生的呼號，那些劣的聲音是不是爲你所討厭的呢？

我知道，你覺得在風雨中的一葉小舟實在太小，但這小舟划向了大海，每一個夜裏，每一個大的浪濤捲起，在海面下，得那麼親切，沉默的，一陣潛流，而你，則是走向紅燈的金幔中的七絃琴，如夢的，有着不和的聲音，而從血腥的發現實，把別人送進夢裏，也把自己送進夢裏：：：

「分路了」，是一個風雨之夕，我迎向了秋天的夜，你在溫室內品評江上清青，一曲終人不見的詩，：：：數峯還有勤人的笑聲，但是你們很粗野的小室裏卻洋溢着文明的：：：

那夜，我在小舟上歎笑着，詛咒着我的身子，因爲天明之前，我必得趕到太陽昇起的港口。

十一，十，

人獸之間

陳明

一樣，看不出特點在那一處。關於人類的起源，在一世紀的時候，大家還堅持着地上帝的傳說，以爲人是將靈魂吹入鼻裏而造成的；有的說是由上帝用土造人，將生氣吹入鼻裏，當一個傳說的時候，大家都認爲了人到底是與獸不同的，而就是聖經的全部，也是這樣一個傳說，詳細的讀者，到了中學的時候，是從所謂聖經家再解釋，……

[illegible]

人與獸之間，通常看來，很清楚，好像在普通人的眼睛看來，是共就多是努力[illegible]

人性的表現之故，因此人與獸之間，在好甚的科學的眼睛看來，是明顯的地方，像兩相接近的地方，在什麼裏面，界限沒有存在，可是到了現在，較人類的靈氣已比獸大了，原子炸彈大家來類人，進步得太大了，可以想出原子而且炸彈人類來撲滅同類，玩弄原子炸彈，都喜歡這一場廝殺，過了未久，現在又想來一場廝殺，這到底是人類太過聰明的地方，還是明白的地方？

[illegible]

羊城人語

明多，據說，長堤童匪且手腳相當高，其實那些竊去他們的權利，何足道哉；敎永遠有不露聲色的人，眞是高明絕頂。

× ×

「不省禁賭治罪」——對於單行條例，「期滿廢止」……這消息，我不感興趣，並不是我不愛搓麻雀，而是我不高興「關門」的搓：因爲我們習慣於「與關門搓」了。

△夏侯戀▽

巴爾扎克的幽默

伍譯

謙遜

有人在巴爾扎克面前讚賞他的小說，巴爾扎克說：「你不是原書的作者，眞是福氣。」

「爲什麼？」「爲什麼？」因爲你不是作者，你才能夠那樣誇獎。要是我自己誇自己，那不太難爲情嗎？」

測驗

巴爾扎克曾到德國旅行過。當時，他不懂德國話，在這樣時，一切便利又確實不少。他的旅行，得坐馬車，他自然沒法子講話，他想出了一個妙法……到了一個地方，下……

賴債

零錢了車，他先抓出一個一個丟到車夫手裏去，車夫臉上慢慢地笑嘻嘻起來了，他看不到便不再嘻笑，馬上把剩下的錢放進荷包去。

巴爾扎克的賴債是很有名的，債主們的警告信，他總是依然沒有效果。主裏，他卻悠然自得地跑到他家裏來說：「你的信我已經裝在鏡框裏了，每天對着那警告的信，我心中正自在發愁呢？」一果然那警告信是安在鏡框裏了，因此債主們也不得不爲之破顏大笑。

楊臺花影（八三）

細柳著

婦，楊希閔微時，得婦袁所畏也。今雖貴，以積於威必約之以禮，是楊希閔欲狎過劉鑲，實爲護，而共婦之鑲實爲婿人，言貌特重不佻，楊希閔時常有他，遂以心怒，既而其婦遂以冶遊，必欲狎……

[illegible]

（未完）

花灘浪

第八回　嫋影樂聲，含情懷起舞；水流花謝，細語說衷生。

語發，衆咸以爲然，幻鴻於是遂喚侍僕開席，移步賢亦參加招呼，以僕人多爲集所介紹，故須乃盡力幫助。

已而，人家均被邀請入席矣！人客既弗多，且又都相熟，衆男賓，乃弗欲客氣，乃邀文靜儀與秀芙二人上坐，坐既竟，首由幻鴻持盃相勸，座中少賢及枯萍均能飲，靜儀亦好鬧酒，祇秀芙因與幻鴻初識，異常矜持，席上遂極爲熱鬧，飛觴薄盞，其樂陶陶，不覺已至夜靜更闌，酒盡肴殘矣！

幻鴻至是，乃張其已帶醉意之眼睛，作哈哈笑聲而言曰：「吾儕今日樂甚，必作通夜談，吾頃已命侍僕於花園洋台上，陳列椅桌，吾儕即時可至其地坐，進什菓也。」

衆人此時咸多酒，喉都苦渴，聆食什菓，無不歡聲雷動，第一擁而出，秋眉忙請衆人就坐，并親手撕果皮遞衆人，衆食菓，覺大喜，比俯首入喉，菓都佳，種類亦多，如潮州之柑，新會之橙，天津之梨，沙田之柚均有，此蓋幻鴻命僕人四出搜羅，不惜重價購歸者，以幻鴻一生習樂羨華，其手腕闊甚豪綽也。

已而，侍僕已送新茶出，鼎沸茶熱，清香四溢，少賢好茶，即首先曰：「佳哉，香茗，吾必盡三碗也。」

枯萍笑曰：「飲茶而盡三碗，其爲牛飲乎？」

少賢聆言，語塞，衆咸大笑！

靜儀行至洋台畔，仰望中天，月亮適穿雲而出，時纔初三四，月痕惟一彎，儼如弓樣，形狀至美麗，大地受光，亦煥然發華彩，遙望其他屋宇，都沈沈如睡去，鄰山松叢，凝立龐大黑影，偶有風來，則微微搖動，並嘶嘶而鳴，景象幽夜。

靜儀至是，乃迴身語秋眉曰：「如此情景，非最好之奏洋小提琴時耶？」

秋眉遂站其洋台欄前，向四圍眺望，亦覺景象空靈，使人心胸都靜，乃微點其首，旋即趨入廳中，取枯萍之小提琴，持而出，見枯萍，即交之，惟未言語，祇對之作微笑，然渠之笑容中，均含有千言萬語，使枯萍勿能抗拒也。

·夏芙紋著·

（二五五）

凌一天
女醫 何勵芳
專脫 痔漏
不用針刀 不用線扎 照常工作 外敷藥膏 連根自脫 永不復發
已脫出的痔漏數百瓶 陳列本所舖面任人參考
特製 痔瘺膏
醫務所 十八甫南一壹三號 下九路一三六號

秋深矣 調補及時！
龍力福男
犧牲鉅億贈送！！
荷爾蒙製劑
牠是男性強腎最高權威科學製劑
牠是理想的返老還童法成功妙藥
本品係腎丸內分泌製劑之最新出品服後能使腦內器官各組織增加活動對於男性一切腎虧性慾機能減退等症服之即發顯著作用但此是正常的性機能增進作用與普通九爆刺激藥物不同故用之確能助長生殖機能促進新陳代謝而使腦魄立增強壯凡腎虧而起之一切疾患如夜尿遺洩等立奏奇功
贈法 凡惠購龍力福男一合三萬元即多送一合或送「福母體」一合（任由取擇）
福母體 主治女性生殖器發育障碍，子宮發育不全，月經病痛，難孕，及因之而起憂鬱，失眠，雀斑等，服之即收顯著之效。
君與夫人能同時服服本廠兩大補品定獲健康美滿
本市各埠大小藥房均照樣贈送
上海華大製藥廠出品
粵行十八甫八八號
電話：一〇九五八 電掛：一〇九五號

牙科醫師 李恩賜
專醫一切牙患及口腔疾患
擅長畸齒矯正及美容牙齒
醫所：十八甫一二三號二樓 電話：一二三四九三

印度 螢光眼藥水
印度 眼藥水
老軍曾藥廠出品
總發行廣州沙面肇和路二七號
各藥房均有代售

諸君注意
如若患絲水灌童人生倒毛年久腐肉，宜請醫生手術兼施，醫務所沙面肇和路廿七號
自然收效

惠群大藥行總經理十三行七十七號

全科醫師 陳道瑞
負責：根治一切性病毒症
專長：皮膚瘡科外科割症
醫所：惠福東路二三一號 電話：一三四六六

大佛醫社
中醫 余鳳智 西醫 黃國彥
難孕 小產 花柳 經驗 醫治
閉經 痢孕 瘡科 手術 安全

廿年專醫 婦科
通經水 專治 閉經
社址高第路二〇八號 歡迎問症及留醫從優

特製 補腎丸
黃鳳泉臨症卅餘年醫治腎病遺精早洩
專治腎元不固夢遺早洩腎虛陽痿腎水不足見色易動頭暈眼花耳鳴耳聾神衰個弱病後虛弱四肢無力外埠並無寄售可從郵購即有仿冒應察即奉
由連港遷廣州市海珠南路一六〇號二樓應診

醫師 任警魂 王道 戒煙 七天斷癮 絕無痛苦
本醫師戒烟經三十年之經驗戒除烟患者達十餘萬人戒時絕無痛苦戒後見烟生厭永不發毛
身病體保証康健 醫務院一德西路四百四十四號 電話一四四四三 留醫院太平南路八十八生號
電話一四四三三

黃金補丸
二十歲後腎虧多夢洩
四十歲後腎虧夜尿頻
凡男子破身早，犯手淫，多妻妾，攻伐傷身，或結婚後色慾過度，此爲二十歲後破壞身體之初期，乃常有遺精洩夢，精稀陽弱，人神不足，氣虛血少，臟弱善忙，腳瓜扯筋，孕育難成等，凡此症狀，即服黃金補丸二三樽，可有挽回頹勢，補充氣血，回復記憶，提振精神之效。
若四十歲後。身體失調於初期，而慾火熾盛，又難自禁，腎虧甜尿，百病叢生，如夜多小便迎風，流淚，精稀精冷，子嗣難成，便後返滴，腰骨刺痛，腎虧腳氣，任事無神，登高氣喘，多行腳軟，及花眼曚，耳鳴耳聾，夜眠腳冷，氣血不足，風湧頭暈等，請服黃金補丸，便可除各病，返老還童之效。
黃金補丸服後，小便暢快，面色紅潤，神足精多，血旺腦聰，如過妻室絕淨行之，多能成孕。此丸補虛培腎，藥力甚強，久已風行社會，用者幸勿借其強意，取藥淫，又幸勿貪強多服，初起甜尿証服之見效。
黃金補丸凡藥店有代售
杉木欄唐人藥廠發行

天壽堂
姑嫂丸
調經種子·崇治肚痛暗病
癒痢健腎丸
男子誠服百補之立效

血中寶，血中寶！
能把人身調理好，
血中寶，血中寶！
功效人人皆知道，
尊體虛弱莫等閒，
用特掬誠爲君告！
二天堂藥行出品
粵行：一德西路四八三號
港行：皇后大道一八二號

保濟丸
主治 疴嘔肚痛 四時感冒
李眾勝堂 粵行廣州市豪賢路 佛山祖廟大街

僑胞注意
產業權威
你要買樓嗎？快來選擇
房屋出讓嗎？請來接洽
美美 置業 信託 行
廣大路九號 電話：一一〇五七

何可醫師 鏡驗 根治 毒症 內外全科婦科
梅毒 白濁 瘋毒 菌毒 癧毒 膿毒 熱毒 濕毒
腫毒 血毒 瘀毒 胎毒 癬毒 丹毒 惡毒 中毒
羅四維女醫協理婦女不孕，人工天乳。
何可院址：豐寧路近太平戲院。 黃平頌啓

日本東京醫學士 謝卓深
歷任軍政南生機關醫務主任醫院院長等職
專醫 肺癆，血症 小兒內科 暗病難孕 花柳白濁 心胃腸病
文二〇二明二樓路號

女醫師 黃文絢 專醫 不孕婦女
醫所十八甫南一四一號 留醫越秀北路九八號越秀園 電話一〇五三九號（包效通經水）

法國根治花柳醫學 何棣華 專門根治 白濁 花柳 皮膚
（滅毒根）（滅濁根） 新法新藥特效治療
醫所太平南路新亞隔鄰 電話15370

醫師 吳強華 老手 專治 割痛 包皮 特治 花柳 白濁
女醫李超凡專理婦科閉經不孕種痛白帶
務所太平南路五二號二樓 電話：一九八二五號

X光診斷 心肺病 關志雄醫師
（院址）惠愛西朝天路 （診時）上午九時至十二時

余自強醫師
根治 花柳白毒痔瘺
安全無痛剪除 包皮 過長
（醫所）高第路一七七號

行轅交接典禮 昨晨隆重舉行

張前主任發奎親臨交代 宋主任強調要軍政配合

行轅袍澤設宴歡送張將軍

【中央社訊】主席廣州行轅主任張發奎奉命調任戰略顧問委員會委員，遺缺由省主席宋子文兼任，新舊任於昨（十七）日上午九時在行轅新址大禮堂舉行交接禮，參加典禮者有劉監察使成禺，省參議會議長林翼中，市參議會議長陸幼剛，省黨部主任委員余俊賢，市黨部主委高信，省府秘書長鄒琳，暨各廳處長，市長歐陽駒，暨各局局長，行轅全體官佐凡數百人。九時正典禮於樂聲中開始，首由張前主任發奎親將以紅綢包裹之印信捧交與新任主任宋子文，宋氏接印後，兩氏相對互行致敬禮，隨由張氏致詞，張氏先宣讀國府與文官長電文，該電係于十五日下午奉到，本擬十六日舉行交接儀式，因十六日爲星期日，故改本日舉行云。張氏宣讀電文後，繼稱：行轅各員官佐今後在宋主任領導下，服從命令，奉公守法，努力工作，發揚革命軍人精神，旋由宋主任致詞稱：這次張主任因中央另有重要任務他調，兄弟奉命來接替張主任的職務，責任加重，感覺非常惶懼，張主任在革命建國以及抗戰的過程中，都建立了偉大的功績，他的英勇果敢，兄弟所欽佩，現在廣東西匪勢蔓延，人民痛苦日益加深，兄弟自知才力薄弱，來擔當這個重要的工作，更覺異常惶愧，兄弟以前追隨國父及蔣主席，在革命建國的工作上，都以最爲密切，兩省的重要，是我們的責任，在廣東工作，是在軍事配合綏靖，人民的安居樂業，是在人民所有的，人民的責任，各位同袍都是國家的軍人，應負的責任，完成北伐，廣西各位同袍都是抗戰時期的隊友，希望張主任仍留在廣東，時時匡助，在廣東西的各位同人也以張主任一樣的努力來幫助，各位同人都能安心工作，以此勉勵，我們國家的人才，是外國的人才是國家的軍隊，須盡我們的責任。各位同人，亦以此勉勵我們各位同人，自勉，張兩氏在一片熱烈之笑聲中，自若，典禮告完成，張宋兩氏親自引領宋子文入行轅新址內，進對各記者談笑，影後，張宋兩氏親自送張主任出大門外。又當日下午五時，張主任返行轅舊址，各科長以上官佐公讌九時二十分，宋主任親自送張主任出大門外，又當日下午五時，訓話，既畢，宋主任，

行轅全體官佐在中山紀念堂前設餐歡送張發奎將軍。

又：省婦女憲政協進會昨致電行轅宋主任申賀。

行轅全體官佐歡送張主任　李景開攝

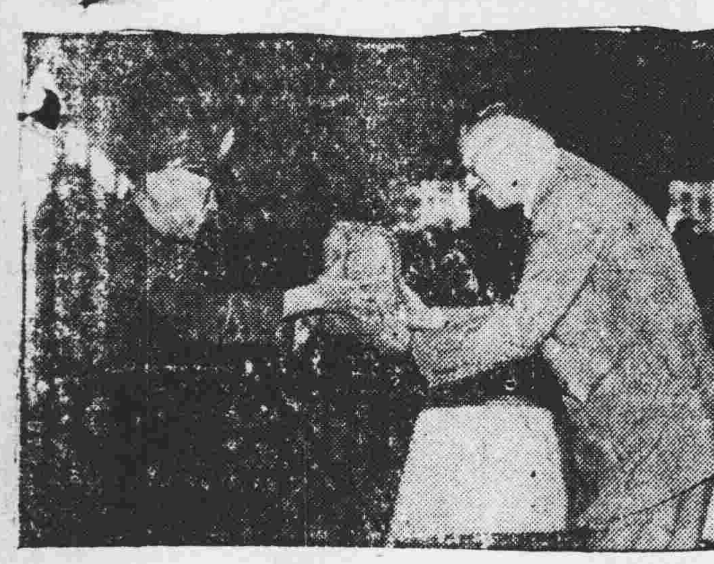

行轅交接典禮留影　李景開攝

歡送敘餐 盛況空前

【建國社訊】行轅全體官佐昨（十七）日中午在中山紀念堂廣場舉行敘餐，行轅及直屬各單位官佐千餘人均出席參加，席間由張主任講致詞告別：（一）希望各顧問委員，經過國防部參謀總長及奉調署部下徐部長，在宋主任領導下，（二）希望各位長官在宋主任領導下實現軍政一元化，四位一體，（三）希望各同袍保持過去精神，在宋主任領導下加強努力，鞏固西南國家任務，達成戡亂建國任務：（一）今後須遵循徐廳長致詞，方針，張主任訓示四位一體，在宋主任領導下建設新廣東，實現軍政一元化，（二）本人此次調職，不計

粵路增強運輸

借款成功

冬防開始軍卡護車

總額五七〇萬定卅個月還款

【專訊】記者昨據粵漢路局杜局長鎮遠副局長劉承書談稱：日前赴港向中國銀行請求貸款購車加強沿線運輸能力一事，經中國銀行答允貸放港幣五百七十萬元，合同規定三十個月內清還，俟手續辦安後，即可領款，派員赴美購買車卡，枕木鋼軌等。至湘省米、煤、濟穗之運輸問題，劉副局長稱：短期內亦可解決，現冬防開始，爲加強沿線行車安全，沿線各大站有綏靖部隊駐紮，治安當局派兵加掛一卡遠車保護，每班車開行時，亦掛一節。（賢）

釀酒廠貪污案 昨重開辯論

【專訊】地法院刑庭庭長三國權，昨（十七）日午更公審釀酒廠貪污案被告張延福，五官辯護律師滿庭辯以何證據說其盜賣煤炭，係以公司貼核准其工供給之數約爲一員百扣，經以示之公司答辯，食後，經訊問馬孔雲所控，李貴，至二十三扣於酒精乃因不確，十二十，公司派司清楚失散事員沈樹德調查。

本局中間設站轉爲求設站轉請議始終拒絕，要求但通話費改爲雙方分擔；省港與市府治商，并未成立，須俟本局一切交涉，決定，本局始能再與港方商，繼續交通部命令辦理，遂奉交通部命令，斷無擅自成立協議之可能，外傳擱置原因，與事實大有出入云。（將）

港穗長途電話擱置 電信局謂另有原因

須與市府洽定始能與港交涉

【專訊】港穗長途電話擱置原因，昨經電信局發表談話，謂該局前後所表示實際情形頗有出入，本局與港行政長官商洽，市府方面商洽，省府轉請行政院命令公司通話，接辦：因港方設無線電話，本局以省港短波無線電分擔，因用超短波話機，港方以深圳轉話，二，太平設接方法，三，省港合分擔。無一答復，本局以短波接話，拒絕，毋須以間接通話，勉強中間

卓江漢奸案 高院昨更審

【專訊】高法院特刑庭推事張恭溫，昨（十七日）上午十一時

升降，目的爲黨國而服務，（三）今後應省民政，首在物色賢能縣長，提高效率，嚴整政風，過去希望各袍澤本精神，共同合作，鄒副主任，嶺副主任調任，張主任期望，主任致詞，張示今後遠來，并希望在七時高呼口號始散，仍依依不捨，送至健康，祝健康，任不遠，示左右，悠揚中

時，在大禮堂更審漢奸車江案，是日指定律師，江某護人洪某，亦延律師，三街五號業，某號住宅等，告庭誌：法官將該屋宇被偽方逼，損害以免受損失，致，謂：所，法官問：該屋係偽自己，產業，乃估價二年，業係偽組，居住，始至卅二年六月，屬已遷入，民廿一年，即與同居住估物業，值付租，僞自己非開業，亦至卅二年六月，又據卅二年六月，已遷徒，抗戰期內遷港，供：不知誰人租與，任江，法官諭知候查明再審。（法）

昨晨拘獲 私娼一批

【專訊】珠江分局所控與王步先串同食污，亦非事實，根據法官查明無罪釋放等語。（法）

水警昨晨四時，於昨（十七）日晨在拘獲私娼陳好（廿七）、張卿（廿二歲）均曲江人，黃金（廿四歲）南海人，梁鳳珍（廿五歲），譚細良（十七歲）另票容（廿二），清遠人）、陳廣州人）、李金（廿六歲）南海人，（四十五歲），人），分局將其解辦。（社）

又太平分局員警於昨（十七）日晨一時，在西堤聯興碼頭艇中拿獲私娼梁安（廿歲），張金（十九歲），郭氏（十六歲），淫媒何珍（廿五歲），又在大新西路拿獲私娼李惠珍（廿二歲）南海人，黃英（廿八歲）順德新會，（廿七）名，（三），併帶局訊辦。（遠）

中航同時更改運價班期

【本市訊】中國航空公司及中央航空公司同價目（公司班期）如下：開往地（客票 普通貨（每公斤計） 貴貨（每公斤計））

開往地	客票	普通貨（每公斤計）	貴貨（每公斤計）
上海	二百九十五萬元	二萬九千元	二萬九千元
廣門	一百一十五萬元	一萬一千五百元	一萬八千元
油頭	七十萬元	七千元	九千元
香港	三十五萬元	三千五百元	八千元
昆明	三百二十五萬元	三萬二千五百元	三萬一千元
柳州	一百二十萬元	一萬二千元	一萬八千元
北平	二百八十萬元	二萬八千元	一萬一千元
重慶	六百一十萬元	六萬一千元	七萬元
鄭州	四百四十萬元	四萬四千元	一萬五千元
漢口	三百一十五萬元	三萬一千五百元	七萬九千元
台南	一百九十五萬元	一萬九千五百元	四萬九千元

又：中航班期如下：下一共四班，公司星期一，廣州：香港：廣州，香港，汕頭，星期二，廣州，油頭，上海，廣州，福州，廣州，厦門，福州，台港，桂林，漢口，廣州，香港，星期三，汕頭，上海，廣州，香港，厦門，福州，廣州，星期五，桂林，上海，油頭，香港，廣州，福州，廣州，上海，油頭，香港，星期六，廣州，香港，漢口，香港，廣州，桂林，柳州，口林州。

央航今起調整運價

【本市訊】中央航空公司經奉部核准，自本月十八日起調整各線客貨運價，茲探悉由廣州出發各線新訂客貨運價如下：加強飛行通線，特每日派機化客機

各江輪渡 增加貨客運價一倍

【本市訊】東北江各商以來物價一般不斷飛漲，無法維持，影響最近業務，照原貨客價特增加，脚資從本月廿五日起，實行以百分之百增加計，此事合理解決，井推舉代表，昨（十七）日爲促

楓灣灌溉工作已全部完成

省府派員前往驗收

【專訊】曲江楓灣水灌溉工程，爲本省水利三大工程之一，於去年冬，由糧食部救濟食糧部之一，興辦，協助由省工程總隊派員主持施工，設立工作，本省已完成程序，會同設計，現該工程已全部完成科長技正，鐘往驗工程，八）日前往驗收於十（一）該工程，派有省府建設廳派技正關某，（）工程，經省府核准，收今年，每年灌溉糧食千二百萬斤，穀租雖少，對此增產補助甚多，達可收穫達一曲江亦於去年冬動工，工程爲江省府建設年底在建設廳於本年程，水庫程，可收穫食千餘水利工程由於本省程建設，仍現在加緊施工，部已完成，江楓灣水利，中央，省建築年庫水程，年工程將建設，工作已完成，江楓灣於前完成，驗收該工程，（將）

表朱克勤，路光寺赴航政局長邱求心，朱榮光，劉榮泰研商，蒙盧氏答允，再從各種物價指數調查比較，與有關當局酌商，實可照案行，云。

客		
七千五百元	三千五百元	八萬一千元
二千五百元	二萬八千元	三萬一千元
一萬二千元	一萬一千五百元	七萬元

曲江嚴禁官吏營商

【專訊】曲江十七日專電：縣府奉社會處令，（一）（二）穩定物價，防止操縱，嚴禁官吏營商，特佈告週知。（二）昨

邊境有稅單零星品限在指運地點銷用

【專訊】粵海關稅務司公署佈告謂：現奉總稅務司署電令，凡在邊境各口岸進口之零星物品，有稅單，准在指運地點銷用，倘在報關時不如期指運他處，如有轉運情事，一經查獲，予以沒收。

徐樹棠來穗作競選訪問

【梧州專訊】梧市商會理事長徐樹棠，已由中央指定爲南區國大候選人後，業本市及邕、柳、梧等地商人，紛紛函電向徐氏致賀，並據表示：一致擁護，徐氏現在南區指導，將到廣州，梧四桂

調解後息爭 黃埔村琶洲

【專訊】黃埔村與琶洲兩鄉，因爭禾田割禾糾紛，經市府派員前往調解，聽取雙方意見，市府已將兩方調解，決訂：（一）雙方撤回告訴，（二）各回原狀，（三）恢復常態，四項決辦法：令恢復原狀，并勸雙方今後和平共處，十日期間，經調解後，兩鄉均已息爭，鄰鄉村，以前爭執之田，割禾之事，實行屬公所收方面，勿再起事端，安居樂業，不得以未收穀物前往收取，在未決定前，由該會處理，以免發生事變。（）

法院偵訊法院長 張伯達否認貪污

對逆產舞弊有極詳盡剖訴

【專訊】將順德地方法院院長張伯達，因被控舞弊案，業經最高法院檢察處，派員偵訊，被拘羈押，法院自昨（十七）日由廣州地方法院推事，偵查庭開庭偵訊，法官由各點予以偵訊，張伯達對於各點均否認，並謂：所控各罪，大意以身爲法院院長，經辦各案，均依法辦理，並無舞弊情事，任職期間，對於逆產處理，均依法呈報，有案可稽，查該案被控係因該院前院長及職員，利用職權，將逆產盜賣，渠到任後依法查封，致被人誣控，並將各案經過，剖訴極詳，法官聽後，宣告本案候再訊，仍將張還押。

（法）

省一市，現決定合格競選者共十二人。

社團消息

△市南郊農會成立週年紀念，第二次代表大會，昨在河南南武中學禮堂舉行。

△省中醫師公會爲確定各縣市會員資格，符合各縣市醫師公會之組織，

【專訊】染紙業因工資問題，向資方要求增加工資，自本月十一日起，加百分之百，已經二十五日未獲解決，染紙業工會昨向總工會請求援助，呈請商會調解，今日工方業已具呈，並擬具方案，工友們將於即日聯合，爲正義而奮鬥，並向社會局呈請仲裁。

染紙業加薪潮 勞資各陳理由

△染片業資方代表昨向社會局陳述理由，已由社會局邀集勞資雙方商議，提出新方案，照原加一倍。

△工會方面，要求以實際增加工資，對資方之請求，拒絕接受，已呈請停止，因染紙業工會與染紙業工會之糾紛，並要求社會局與勞資雙方組成調解委員會，解決糾紛。

海珠橋

下月一日起暫停止通車

【專訊】海珠鐵橋定下月一日起開工修理，在修理期間各種車輛暫行停止通過，市府昨（十七）日經通飭各方知照。（會）

△分會員，廣州區會計師公會於昨日在東亞酒店舉行會員大會，選舉理監事，當選者：劉寶林，楊文，黃鴻，謝哲沛，陳植，黃侶，張有恒，唐巨，鄧伯年等爲監事。

省警保處趕辦交代 黃鎮球定廿四接事

【持平社訊】省警保處長黃鎮球定廿四日接事，日前已派員前往接收，各科股均在積極辦理交代，並將所有文件及業務，移交新任處長，日內即可辦理完竣。新任處長黃鎮球由京返穗後，定廿四日上午接事。

海事學校 慶祝校慶

【本市訊】省立海事專科學校，成立於前年今日，十一月十八日爲該校週年紀念，今日上午在大禮堂舉行慶祝，並由學生自治會舉行各種遊藝競賽。

興中穗分會 短期內成立

【本市訊】由海員工會理事長楊虎丰

豐寧路起獲私貨 值四十餘億元

疑犯兩名併解海關訊辦

【專訊】豐寧路卅一號報關行，昨（十七）日上午十一時許，豐寧路某號門前停放大卡車三輛，緝私員警前往搜查，發現載有私貨洋紙，乃將車扣留，並將疑犯兩名一併解返海關辦理，估計價值四十餘億元。（一）

對特許證案 麥佐衡昨返市 無意見發表

【專訊】省參議會議長麥佐衡，前晚由港乘機返市，昨（十七）日上午，本報記者往訪，麥氏謂：對特許證案，至今無意見發表，已由有關當局負責辦理，本人並無意見發表云。

方便醫院 胡文虎捐助

【星加坡十七日中央社電】胡文虎以廣州方便醫院之需，捐贈港幣一萬元，作爲該院購置之用，院方爲表示感謝，已備函致謝。

胡文虎捐助，委員會均已成立，由溫某等負責，分會不日即可成立。

馬燦榮昨接任 省參會秘書長

【專訊】省參議會秘書長，昨（十七）日已由馬燦榮到會接任，新任秘書長視事後，即與前任秘書長辦理移交。

乳源匪爭地盤激戰 雙方均死傷卅餘人

南雄匪在逕口日夜訓練

組織破壞隊圖截斷交通

【乳源通訊】乳源塔橋附近，流竄匪首馬某擁有黨徒二百餘人，於（八）日企圖進犯該縣邊境，勒收行水，以維生活，惟有匪股與馬部在此勒收行水，因利害衝突，雙方開火，激戰約二小時之久，雙方死傷人數卅餘名，聞尚未有圓滿解決，始告罷休。

【南雄通訊】南雄逕口及東南一帶，匪首賴超雄部百餘人，日夜在逕口墟一帶地方訓練，組織破壞隊，企圖截斷來往交通，宣揚好爲政策，破壞我政府信譽，鄉民惶恐不安。

【翁源通訊】十日翁源匪首張權新，率黨徒八十餘人，竄縣屬墩地方，企圖搶劫，是時鄉民財物，附近鄉村聞訊，即集合保警及清匪防衛隊，堅守嚴密，雙方激戰達二小時，匪不支四散逃竄，計是役斃匪五名，傷十五名。

瓊山確保治安 劃分六冬防區

永陸交通派隊守護築碉備關

【海口航訊】瓊山縣政府以現屆冬防，爲確保全縣治安，將全縣劃分六個冬防區，各區設督導員一人，負責全區冬防事宜，（一）秀英區，（二）府城區，（三）瓊山區，（四）永興區，（五）三江區，（六）龍塘區，各區均設督導員，經派員商定：鄉鎮長兼任，督導員由鄉鎮長負責。

境內各縣邊境匪出沒之區，設卡抽收行水，並將沿江碼頭，列報縣府。

奸匪竄擾五華縣屬

【博愛社五華訊】

北江水道不靖 航商多已結束

【韶關通訊】北江水道，因治安不靖，近月來，斷絕交通，航業公司已全數停航，據記者調查所知，本市航業公司已結束，影響韶市商業至巨。

南海民槍展限登記

【南海專訊】南海縣府以自衛槍枝，未經登記者，應即依照辦法前往登記，該縣府爲便利起見，展限至十一月卅日止，逾期未登記者，即予沒收。

臨步一逆子 竟斬斃老父

【南海專訊】南海松岡鄉人黃某，年已六十，有一子，在臨步某處被其子斬斃，查其子爲某，因與父母爭吵，將其父殺死，松岡鄉公所已將兇手扣押，並將案件移送法院。

增城成立 記者公會

【增城通訊】本縣記者公會已告成立，並於十五日舉行成立大會，選出理事黎某，袁某等，監事李某等。

四會岡塔河面 匪劫永平拖渡

【四會專訊】四會走廣州之永平拖渡，本月十四晚深夜二時，行抵岡塔附近，遇匪劫持，匪徒登船搶去貨物，旅客損失甚重。

富國公司鋼軌 一部仍未起回

【韶關通訊】富國公司鋼軌失竊案，日前曾一部起回，惟尚有一部未起回，現由縣府派兵緝辦。

廣州酒家 最靚茶 茗冠天下 蚧眼試綠華 全部選用南中國最負時譽英記茶莊佳茗

廣州區國代候選人崔龍文敬告廣州市民

我名龍文，係無黨派，不是文治世用重刑，惟真誠仁信，乃能感召民衆……（略）

上海春明書店印行 今文學叢刊 郭沫若先生等的最近寫作 上海出版界與文學界的一大貢獻 介紹給時代讀者 編輯先生 教授先生 大學學生 中學學生 介紹給 （內容強力精彩生動）節目摘要：跨海、曹老師、子騙、霧、離散 （第一本實價二萬元） 本外埠各大書局均有代售 廣州東方書局代理發行 光復中路二二八號電話一五九五〇

海口商情

【海口專訊】十六日上午十時市價：米（白米）……

顯牛當道 傷斃五人

【南海專訊】佛山文昌沙一帶，十六日下午三時，有一頭顯牛，在醫院附近狂奔，途中撞傷路人……

東江設卡勒收 沿岸土匪統計

【東江訊】博羅以下至惠州一帶，沿江各縣邊境交界地帶，匪徒設卡勒收行水……